滿洲報

(第三種郵便物認可大正十一年七月廿四日) 發行人 西片朝三 編輯人 金念曾 印刷人 金毓章

評壇

兩敗俱傷之戰局 (知非)

◇兵在精而不在多、將在謀而不在勇、鮮不奉爲名言至論、守而無失、吾謂不然、兵旣精矣、將亦謀矣、而士卒不和、將帥携貳、究亦不克成厥功、南北大戰在即、據軍事巨家觀察之、勢均力敵、無論任何方面、均有缺點之可指、將來疆場之上、徒費金錢、犧牲健兒之生命、南無如北何、北亦無如南何也

◇夫鷸蚌告警 南北如出一轍、此彰明較著、所謂同病者也 今日戰爭、孰勝孰負、不在其他、只以軍項充足與否以爲斷、自共產猖獗以來、黨軍北伐之準備以剷除共黨、耗費淨盡、此際而言北伐、實有筋疲力盡、羅掘無從之困苦、奉魯直孫各軍、除奉軍糧餉、尙可敷衍一時、然各軍同是一系、有不足者、又須極力補助 勉强成此一幕戲、以顧目前

◇由是觀之、民窮財盡、即是戰爭之和事老、到得此等地步、國之爲國、不堪問矣、設有人焉、出而疏通南北、使彼此省悟、稍留一分勢力、即多養一分元氣、於是則國家幸甚、人民幸甚、然而吾聞其語矣、未見其人也

南北兩軍正對峙中 積極作戰不可能 (十八日東京專電)

惟京漢線小有接觸 戰局已行展開說係誤傳

據日本某方面消息謂綜合各處情報在京漢線之南北兩軍除馮玉祥軍與張學良軍對峙津浦線之張宗昌軍與劉峙軍對峙外前謂戰線上歸統一戰軍業已展開全非事實況彙關稅問題之關聯兩軍亦無積極作戰之可能性不過京漢線開始部分小戰爲不可掩之事實云

京漢線奉軍陣容 (十八日北京專電)

馮軍總司令部移至新鄉

京漢線之奉軍前線以第二十九軍爲主力第八軍雖在分配中然第十(二)二十軍爲補充計現急派中而保定以南輸送軍隊及軍需品混亂非常一方馮軍之總司令部已移至新鄉開 馮玉祥親至新鄉充當指揮之責云

軍事會議又延期 (十八日北京專電)

因張大元帥違和不能出席

奉方之最高軍事會議雖豫定於十七日開會然現因張作霖失和碍難出席竟行延期惟大元帥府聲明謂張氏之病態不關緊要云

中東路改革先聲 (十八日奉天電話)

華方職員預備要求

中東鐵道辦事員原訂中俄兩國人各居半數目下實際上中國人上級職員僅占俄國人上級職員三分之一中級職員僅占俄國人六分之一下級者僅占俄國人十分之一每一個月全職員薪俸總數爲七百萬元中國人側全體所領者僅占四十萬元存儲現金四千萬元於俄國銀行之年額利息金爲四百萬元從無利益分配之事其帳簿全部爲俄國式中國人槪處於無權地步如鐵道工事之權完全操於俄國人側之手中國人側均處於不利之境是故中國職員鑒此一切不公平之分配群起不平之鳴自下正在協議中非要求大加改革不達目的不止云

劉省長日內返奉 (十八日奉天電話)

並帶來現洋七百萬

據奉天各方面傳謂久滯京中之奉天省長劉尙淸氏在京請得現大洋七百萬元一二日內即將携帶回奉眞實與否尙難判定云

易丸士將再南下 (北京專電十八日)

顧梁均出席日使招宴

關於關稅問題最後之磋商總稅務司代理易丸士定下星期再度赴南須俟各國之意見表決後再行啓程惟於十六日夜芳澤公使官邸之招宴席間關該問題中心人物之顧維鈞梁士詒等均行出席云

孫傳芳新收 吳佩孚舊部

改編爲遊擊隊

京訊、某軍事機關消息、孫傳芳對於魯西防務、業已調度妥帖、並決定以鄭俊彥之幹部、接任龍固集防務、孫本人擬於即日到兗州督師、並帶李定魁何佩容、公行營參議、十三日某方面接孫自濟南來電、稱有吳佩孚舊部金奎斌、統帶舊直軍一萬餘人、槍支尙全、時出沒於豫東一帶、現率所部來降、並經委金爲第一方面軍遊擊司令、原電大意如左(上略)直軍舊部金奎斌、率隊投誠、情詞懇摯、業經改編爲攻豫遊擊隊委金爲司令、除電陳軍事部備案外特聞(下略)

武漢軍解除駐 武穴寧軍武裝

雙方交戰數小時

漢口特訊、武穴電報、駐武穴之賀耀祖軍一部、旣受命參加北伐因索餉未能如願、當即包圍厘金局禁煙局、將兩局官員監禁、武漢政府接急報、當派軍隊前往、十二日、在武穴欲行解除賀軍武裝致兩軍開火、交戰歷數小時、當時經過該地之輪船、多中流彈、云云

昭和三年三月十九日

(本報價目) 每份現大洋五分每月現大洋一圓一角三個月現大洋三圓二角六個月現大洋六圓二角全年現大洋十二圓郵費先惠郵票不收 (廣告刊費) 一行十四字起碼實刊一日每行現大洋一圓特別及長期者另議

大連市山縣通一四二番地 發行所 中日合辦 滿洲報社 電話(編輯部)七五一三番 (經理部)四〇三四番 振替貯金口座(大連)一七三三番

又據長江流域之消息、漢口與江西之軍隊在武穴發生衝突、當地將官賀某極力徵歛、藉口備作北伐之用、厘金機關及禁煙局官員對於賀某徵收特捐辦法、表示反對、結果、該官員等咸被逮捕、但該官員等事前已向武漢乞援、故有遣軍與該地衛隊衝突之事實、結果如何尙未明瞭

前哨衝突、或竟爲寧漢兩軍衝突之導火線、亦難逆料

北京特訊據日使館頃接上海十四日電稱、第二軍第四師師長羅梅光、由上遊率部七百餘人、於十三日午前七點、開抵武穴、立向武穴守備軍開始攻擊、兩軍即在武穴市街發生巷戰、相持至六小時、守備軍戰敗、被羅軍解除武裝、其司令官賀對挺、同時被俘羅梅光遂即宣布武穴戒嚴、並張貼布告維持秩序、係屬第六軍獨立第四師之部隊、兵力僅及千名、師長即爲賀對挺、現已被俘矣

上海商埠局斷送 航行權與美國說 (十八日北京專電)

京政府通告外交團反對

北京政府對上海商埠局將汽船及航行權以一千四百萬賣與美國之說十七日之閣議席上對此除力爲反對聲稱商埠局之權力除賣與華人外決不許賣與外人並通告外交團向各公使聲明云

南北共同管理郵政 外交團提出抗議 (十八日北京專電)

認爲違反華府會議之協定

北京外交團對於南北政府郵政協同管理協約係將中國郵政行政從郵政總局總辦碧加魯氏手奪回歸南北管理認爲有違反華府會議是已向南北兩政府提出抗議云

南京事件與日本 (十八日北京專電)

仍依既定方針進行

關於南京事件五國公使根據英公使藍森浦報告交涉經過交換意見結果列國態度終難一致對於此事據日本公使館幹部之談話錄左對於南京事件各國態度當然不能一致蓋因當時與中國側砲擊英美均出以戰鬥態度日本自始至終抱定不對抗主義今日和議點當然與日本主義相距過遠即如正式謝罪責任者處罰賠償損害等要求方法之條件到底難以一致而日本無論如何仍從既定方針進行云云

各路軍事之發動

奉軍將於日內下令攻彰德

漳河兩岸、北京特訊、據某軍事機關消息、京漢線、奉軍以準備完安、佈置週密、確已達到採取攻勢時期、各將領亦均欲一戰、第二十軍于學忠部、現已陸續由東光 德縣、桑園等處、轉京漢線南下、到達前防矣、刻下、漳河北岸、及磁州附近、于學忠之第二十軍、戢翼翹之第二十九軍鄭作華部砲兵、均已聯絡完成、日奉軍砲隊、時向南岸馮軍陣地開砲轟擊、奉翰部方面、彰德馮軍、頒發攻擊令、另據他方消息、數日以來、馮軍因魯西孫魯各軍、對豫攻擊、尙未達到某種程度、於是急攻直南、日前曾由洪樹屯、觀台鎭一帶、以二旅之衆、偷渡漳河、向北岸三台講武一帶奉軍陣地襲擊、當被二十九軍第二十三師何柱國部、協同曹世偉鐵甲車二列、及鄭作華之坦克砲車四輛、掩護步隊、對渡河馮軍截擊、於是、雙方發生戰、馮軍終以兵力單薄、退回原防、此役、馮軍大部 往返漳河、損失不少、現下、雙方防線仍夾漳河、劃界爲守、漳河北岸奉軍、除原有之軍隊散駐外、聞現又加調重砲一團、沿岸放列、警戒極爲嚴重云(十五日下午五點少芳)又據京訊、馮軍於十二日晚間、以兩旅之衆、曾由豐樂鎭西北、偷渡漳河、當即與北岸固守之奉軍開火、奉軍鐵甲車及坦克車、掩護步兵逆襲、鏖戰一晚、馮軍仍退回河南、損失當在三千人上下、現奉軍以何柱國、黃師嶽、馬占山三師之衆、沿北岸佈防、于孫忠二十軍之第二十六 第七兩師、及奉軍砲兵第一旅、已由邯鄲南下、又外人消息馮軍之便衣隊及騎兵、現向彰城鎭、武安一帶、秘謀活動、奉軍遂在邯鄲、臨名關以西、嚴重戒備馮軍第一軍韓占元部、偏佈彰德以北、衞輝之馮軍、不斷的向湯陰、彰德運送中、馮玉祥仍在新鄉、因須兼顧道淸路上軍事云

魯西直南方面、本與直南遙相呼應者、在記者昨日報告中、曾議魯張擬會師鄭州、必須先由直南之大名、魯西之曹州、分路進攻、方免陷於孤軍深入之危、其擔任魯西攻豫主力之第一方面軍、及第二方面軍、左右中三路除中路由孫軍李寶章部擔任外、劉志陸楊蔭臣各部、分任左右翼刻中路前敵司令部、已由濟寧進駐鉅野、前線兵力極厚、現雙方步哨、更較接近(不過二三華里)戰機迫矣(十五日少芳)又訊、孫傳芳第二三兩軍、自濟寧集中後、已向鉅野一帶運輸、最前線在龍固集、魯方戰畧、係欲以孫軍之力攻開封、爲圍魏救趙之策、馮軍在該處者 爲方振武、及劉鎭華兩部、方氏本人、現到單縣、至於大名方面戰局、自日前五花營、及岸上村一役、馮魯兩軍、皆甚疲倦、近日馮軍忽改守勢、萬選才部、扼守南樂、龐鍾麟指揮鄭大章、常好仁、王鴻恩、三部守寨子店以西、北阜集以南、孫良仲部、及龐炳勳部、與馮治安師、改向京漢正面、惟馮軍聚集臨漳、仍與袁振靑、尹之鑫軍對峙、大名形勢、仍在緊張中也

津浦沿線、直魯軍對津浦線一路早取守勢、軍事無甚變動、黨軍中路最前線爲劉峙、顧祝同兩部大抵、佈置就緒、左翼碭山賀耀祖第二縱隊 以高桂滋四十七軍、與方振武部聯絡、惟右翼陳調元之第三縱第二縱隊、陳在皖垣未來、由曹萬順代理一切、全部擬俟蔣介石到徐即發動寧方電訊、蔣擬十六日由寧赴徐政治會議主席由譚延闓代理云

晉北北京特訊、某軍事機關消息晉北奉軍 自取積極行動後、戰事逐漸發動、但晉軍仍利用其地勢險、峻平日潛伏山內、奉軍進攻、亦不出應戰、稍懈則又以少數便衣隊及騎兵衝出滋擾、奉軍每遇其出、即以機關槍在前掃射及經射擊、即又退伏山內、此等小接觸、頻月以來、頗爲不少、總指揮張作相、以各路布置、旣已完全齊備、應即大舉進攻、遂於十二日在下射村行營召集重要軍事會議、結果即於是晚頒發各路總攻擊令、各路將領、旣已紛紛回防、十三十四等日、各路已同等發動、惟山陰一路、戰事最爲劇烈、該路爲商震親自指揮於十四日拂曉、督率騎兵約兩團左右、突由山地衝出、猛攻河陽堡之奉軍防地、幸經十二軍王師一迎頭痛擊、上午十時、始被擊退該師即跟踪追剿、結果奉軍陣線進展三拾餘里、現距廣武城僅廿餘里、正在該方激戰中

田中首相打請後藤子 會商中東路問題 (十八日東京專電)

並討論其他各懸案

日首相於十七日午前十時半在外務省官邸招請後藤新平子爵與久原房之助氏懇談約一小時談話內容係關於日俄漁業協約案不日諮詢樞府豫先請求二氏之諒解此外關於滿鐵與俄國間之懸案如處理中東鐵路問題日首相會一再表示依賴後藤久原兩氏爲之幹旋並問尙有其他重要問題均於此次會晤時互相討論故一般人對此三巨頭會合頗爲注意云

日本外交化爲政爭焦點 (十八日東京專電)

田中首相欲與在野黨懇談

日首相鑒於今次勃發之某重大事關聯外交問題進而化爲政爭之礎點深恐影響於國家大局及國際政局今爲防止特別之政爭是以先與濱口在野民政黨總裁並安部社會民衆黨首領作誠意之懇談交換彼此之意見並與貴族院有力者會見求其諒解云

希望日本勿出兵 以他方法保僑

殷汝耕抵長崎談

國民政府特派赴日之殷汝耕氏於十六日乘上海丸經過長崎隨即向神戶去迄茲將其與往訪之記者談話錄左 余之使命專爲力謀中日親善斷絕日本朝野名流藉敦睦誼至於南京事件之交涉刻正由乍田總領事與寧政府外交當局双方交涉中其所以遲延者因各國協同解決之故並非國民政府不誠意北伐一事目下正在準備中就余所料大約二三月即當會師北京南京政府對日感情極爲良好並希望日本援助俾遂其革命之初衷日本出兵山東一節爲南政府所不欲希望日本以他種方法保護日僑云云(十八日長崎專電)

程潛對陳備戰

蔣介石暫緩赴徐 李宗仁準備調停

上海特訊、程潛陳嘉祐因爭編湘軍問題、意見甚深、白崇禧胡宗鐸和程、陳以資格較淺、亦結合王均向成傑兩部爲一派、蔣介石頃接王均急報、稱湘省程潛及陳其宜傳因戰爭地盤、暗中備戰、請指派軍艦協防九江、並催宋培德回贛應付、蔣原定即日赴徐、爲此路形展緩、現宋仙在寧籌議此事、或李宗仁候軍費二十萬元交到、即可赴漢調停

共黨再擾武漢

擬於近郊起事 乘機破壞市內

漢口特訊、傳共黨擬於十五日復在武漢一帶、作一大暴動、彼輩鑒於前次之失敗、特採絕對秘密主義、以資進行、聞擬先以漢口爲中心、騷擾其沂郊、以引軍隊調至該方面鎮壓、然後乘武漢兵力薄弱之時、實行破壞計劃、故最近二三日間、已在距離漢口約六十餘里之祭甸、擄掠數村落、極盡殘虐之能事、當即其全部計畫之一端

魯軍襲擊利國驛

黨軍在徐海之舉動

津浦線正面軍事、自前日衝突以來、近日小接觸無日無之、似漸入緊張時期、七日夜、魯軍鐵甲車緩緩開行、襲至利國驛站、黨軍無步哨、鐵站上守衛已入睡鄉站上有敵給養車一列、鐵甲車即緩進掛車、惜車鈎開、擂擊轟然給養車退走、而黨軍夢中驚起打搶、匪居民家之哨兵、聞槍繼大起、隊亦續赶來、鐵甲車始徐徐背進、轟擊數十砲、所傷當不在少數云、又昨自徐州來人云 伊五日由徐州取隴海西路、由沛縣繞道來此 臨行時、在徐站、見有受傷排長二員、傷兵二十餘名即四日夜之役也、茲畧將該處來人所談述之如下(一)黨方一軍僅當魯方一旅、每連僅五六十人、駐徐海一帶、徐西北六十里外、無黨軍其大部隊、皆在津浦正面雖喧說攻擊、實則嚴陣鐵路左右取防守攻擊戰畧也東路駐有重兵一師、適當一團、靑口駐一營、運河駐一營、沛縣駐一營、西路沛縣、東路丕縣似極空虛(二)黨方士欠餉九兵月、現在給養且極缺乏、改發代金、每人每日銅元二十枚、不敷食用則隨時闖入民家掠食、在沛縣聞駐軍正月初、沿家搜掠、俟用地方請求每日供給若干、始不搜掠矣、於此可見一斑(三)黨初到徐州喧言拆城、百姓出而阻止、案四十萬元、旣交付後、仍行拆城、激民招集舊磚、會無問津者拆去三分之二高、計不得售、又招集地方開會、勸令出資再修、要價八十萬、百姓皆默然、遂罷但亦不再拆、又皮袍百納捐四角棉袍月納捐二角、民於夜間持一燈籠、一夜納銅元八枚、利用地方流氓、搜查煙燈、傾家蕩產以六成賞流氓、夤夜敲門、雞犬不寧(四)正月間在東海上車、見車上有一老者、六十餘歲、十餘兵看守、外有四鄉老詢之係贛榆縣靑口鎭正副董事、奉蔣介石電召、押赴南京、索洋四百萬元、嗣聞只湊上二萬元、至今猶不知五老者得釋回否、又過陽親戚到徐、說黨軍駐縣首領、召集各鄉長社正開會、至時閉鋼一室喚出一名、則加繩綑堂詢、姓名里居、及所管幾莊、每管一莊、即處罰百元、多一莊 即增百元其總董事則罰二萬元、現在仍有在押者(五)黨軍到徐後、其宣傳部之標語圖畫、城墻房壁殆已貼遍、而地方人民除流氓外、幾無不疾首蹙額、側目而過矣

湘省戰事已告一段落 葉部尙盤據辰州

湘南共產黨餘孽之剿防

長沙特約通信 目前湘省戰事、已告一段落、退往洪江之李品仙部軍餉缺乏、毫無作戰能力、其師長熊震、吳尙、李雲杰等、率意來歸、業經程潛總指揮允許、昨派湖南通俗教育館館長龔心印前往商議條件、聞龔君日內即首途矣、是此方又無再戰之必要、十三軍周朝武師長、奉令狙擊慈利之賊斗垣部、截敗北不成軍、率殘部隨葉開鑫竄往辰州、現省方正派隊追擊、此不過小小動作不難解決、蓋何健葉琪兩大部、已正在進行合作之際、而李品仙部各師長、又復派員輸誠、是第三十五軍「即何健部」第十八軍「即葉琪部」及第八軍「即李品仙部」都已歸附、獨葉開鑫一部、盤踞辰州 已成孤立之勢、自不能爲若何之大患、至於湘南共匪雖屬猖獗、然政府已置大兵於該方面、衡州防共軍隊、聞有一師之衆、程潛總指揮 日前又令湘西宣撫使劉刑所屬之第二師師長陳光中、率部前往防堵、以資鞏固湘南茲覓錄劉宣撫使訓令如下爲令遵事、案奉第四路軍總指揮青電內開、支電悉、湘南匪寄、系應照准、並通電前敵各軍知照矣、等因奉此、查本使前以該員該員爲暫編第二師師長、並通電各處在案、茲奉青電、合亟令仰該師長、即便遵照、督率所部、肇固湘南爲要、此令是湘南方面、又加一勁師、共匪不難撲滅也

四洮鐵路管理局招標夏季制服廣告

第四十七號

本局呈奉令准招標購買夏季車務警務用制服分爲二組第一組車務押欵大洋四百元第二組警務押欵大洋二百元訂定三月二十四日在本局駐奉辦公處開標凡有願承辦此項制服者可逕至本局材料課或駐奉辦公處及由郵局寄繳投標證書費每組大洋一元即可領取一切手續均按簡章辦理此告

四洮鐵路管理局招標購買各項材料廣告

第四十六號

本局呈奉令准招標購買十六年度下半期工務機務電汽廠所需各項材料爲數甚鉅計分廿組定訂於四月十七日在駐奉天辦公處開標標單費每組現洋壹元圖樣費每組現洋五元押欵詳表列後凡屬殷實商號有願承辦者可逕至辦公處或本局材料課繳納標單費領取標單及證書或用函匯欵領取亦可一切手續均按章程辦理此告

十六年度下半期押欵表

第一組鋼軌(附圖)一百三十元 第二組軌尖軌叉(附圖)六百五十元 第三組信號(附圖)五十元 第四組枕木(附說明書)二千一百元 第五組機車附件八百元 第六組各貨車附件二百六十元 第七組汽軔附件一百四十元 第八組暖汽附件九十元 第九組五金四百二十元 第十組釘類一百七十元 第十一組機器及附件一百六十元 第十二組工具二百八十元 第十三組木材一千四百元 第十四組灰石磚瓦三百四十元 第十五組薪炭油脂一百六十元 第十六組顏料藥品二百元 第十七組建築用品二百七十元 第十八組水道用品一百四十元 第十九組電汽用品二百二十元 第廿組雜品四百元

黑龍江呼海鐵路工程局招標承包綏海段路基土方工程廣告

本路現擬招標承包綏化海倫間路基土方工程計分兩次投標其領標開標開工日期分列於下

第一標路基土方自綏化站至一百七十公里
領標日期 二月十日至二月二十九日
開標日期 三月一日
開工日期 四月十五日

第二標路基土方自一百七十公里至海倫站
領標日期 三月十日至三月十九日
開標日期 三月二十日
開工日期 五月一日

如願承包上項土方工程者可於上列規定期內隨帶監圖費大洋拾元到本局工程科領取監圖說明書標單並須親往實地調查照章投標到期當衆開標無論取錄與否監圖費槪不發還特此廣告

黑龍江呼海鐵路工程局招標承包綏海段木製便橋工程廣告

本路現擬招標承包綏化海倫間木製便橋工程計分兩次投標其領標開標開工日期分列於下

第一標便橋工程自綏化站至一百七十公里
領標日期 二月十日至二月二十四日
開標日期 二月二十五日
開工日期 三月一日

第二標便橋工程自一百七十公里至海倫站
領標日期 三月十日至三月十九日
開標日期 三月二十日
開工日期 四月一日

如願承包上項便橋工程者可於上列規定期內隨帶監圖費大洋十元到本局工程科領取監圖說明書投標章程標單詳細估價照章投標到期當衆開標無論得標與否監圖費槪不發還特此廣告

黑龍江呼海鐵路工程局第二標便橋土方工程展期開標廣告

查本路第二標便橋工程及第二標土方工程原定三月廿日開標現因前方路線尙有更改之處展期至三月卅日仍在本局當衆開標特此廣告

吉海鐵路工程局塡挖路基土方工程招標廣告

本局第五第六第七第八第九各段塡挖路基土方工程共長一百公里約合華里一百七十餘里茲擬分別定期招標凡中國商民具有資本曾在他路包工具有經驗欲承包此項工程者可即來吉垣本局領取標單圖表水平單及包工章程等件前往擬包工段估看工程分段投標但領取每一段圖表標單等應交工本費吉大洋五元無論得標與否不發還茲將一規定各段領取標單及開標日期分別於左

吉海鐵路工程局標購木料廣告

本局現需紅松元木四百六十根紅松方木六百四十二根硬元木六百三十根紅松木一千九百九十塊定於民國十七年三月十九日爲投標截止期三月二十日在奉天大北邊門外本局辦公處開標有欲承辦者希將標函在開標前一日照章塡具連同押欵逕投該處以便屆期開標簡章說明書到辦公處領取或函索即寄惟須交足工本費現洋三元除佈告外特此廣告

大連

青島芝罘龍口等地之 難民爭搭船渡連
輪船載客屢過定額受處罰 當局將派員調查各地實況

發興公司所屬之裕興號、定員爲八百五十四名、惟其當十七日入港時、經海務局之調查、所搭人數、竟達二千四百三十五名、之多當局因其故意違法、遂照章罰金、以儆效尤、然當局又因其違反二次、蔑視規章、將罰該會社之金錢多寡、以資警戒、斯等船隻爲賺得少許船費、任一般苦力隨意乘搭、萬一途遭不測、豈不險哉、關東廳當局對此、苦苦研究對策、然終未議得良善辦法、故近將派遣寺尾警部至青島、河野警部補赴龍口芝罘方面、實地觀測山東難民之實況後、再善其後云

由無線電 放送月明之夜
中青小學生唱奏

中華青年會小學生、今夜七時至九時、在大連無線電放送處唱奏「月明之夜」之歌、放送於大連市及東京市、以期兩國文化上有所聯絡、按該會小學生、於去冬之學藝表演會、難民籌賑會、今春之春節同樂會、元宵游藝會等處表演成績、均極優良、並被日本市立高等女學校、請在該校表演不得全校師生之贊美、故今晚遞信局 請往放送以資傳播云

苦力因病失業 以麵袋自縊而死

十七日於市內沙見町天德寺院內有以麵袋縊死於樹上之華人一名當被附近人發覺、即報告於大連警察署 由該署派官蒞場檢驗後判明乃係山東省博山縣籍之李增有、年二十七歲 於一月前曾當苦力、後因病被撤、是以貧愁交加、厭世自殺遂即送於宏濟善堂備棺掩埋云

屢發見遺棄之 天然痘屍體
警署嚴查犯人

大連警察署、十七日接得市內東山町二番地空場有生後數月因患天然痘死亡之遺棄嬰兒尸體一具之報告後、當由該署瓜生警部補、及衛生係員、前往現場檢驗消毒、掩埋屍體、遺棄之犯人爲誰 目下正嚴重搜查中

忠靈塔招魂祭 九月廿五日舉行

大連市中央公園內之忠靈塔招魂祭、日前經市參事會之議決、定由五月一日舉行、惟近因他種關係、竟變更至 九月二十五日舉行、屆期又必有一番熱鬧云

竊賊當場被捕 送交警署處罪

茲有山東省現住所不定之徐龍志者、年四十五歲、常至浪速町一帶閑遊、每行人擁擠之際、施掏摸之手段、或至號內竊取之伎倆、不料十七日午前十時、又至大阪屋內、方欲行竊、竟爲該櫃

詐欺犯人被官抓獲

金州城北大傅家屯居住之傅春成年三十六歲、十四日造市內伏見台四十二番地理髮館洪濟泉處、特旋出巧妙之詐欺手段、竟詐去金票八元、並物品價約七十元、惟事後爲人看破行跡、即報告官廳、十六日竟在西山會三春柳、被警官逮捕、可見天網恢恢、疏而不漏也

週間勤儉運動 成績非常良好

大連郵便局 關於自十一日實施勤儉週間運動猛進計、特派遣全體局員、分赴各方、實行勸募郵便貯金、簡易保險、郵便年貯金 勤儉貯蓄等項、惟因郵便年貯金有其他關係、必須盡量勸募、至簡易保險 郵便貯金等、俱舉預想外好成績、如有月貯金者、不勝歡迎、今特至十五日成績誌左

△貯金 二千三百四十四件、共二萬三千百二十一元

△保險 四百八十八件、共六萬五千三百七十五元

△年貯 六件 共六百五十元

學園消息

●土佐町公學堂● 三月二十四日午前十時舉行 第五回卒業 證書授與式

●市立高等女學校● 三月二十日午前十時舉行第九回卒業證書授與式

●伏見台尋常高等小學校● 三月二十三日午前十時三十分舉行第二十二回卒業證書授與式

●海猫屯普通學堂● 三月二十八日午前十時舉行第十二回卒業證書授與式

●伏見台公學堂● 三月二十四日午前十時舉行第十七回卒業證書授與式

◇…無線電放送目錄…◇

三月十九日 星期一

○自午前十一時行市（特產、錢鈔、股票）

○自午後〇時三十分行市（特產錢鈔、各地行市）新聞

○自午後三時三十分行市（特產錢鈔、股票、各地行市）新聞

○自午後七時 一、新聞 二、家庭講座大連松風會馬野雅風 三、表情劇（月明之夜）中華青年會生徒 四、三曲（八重衣）五、源氏節（石童丸）六、中國唱（貍貓換太子）李小寶王德浦 七、琹單子 八、天氣豫報

大連天氣預報

三月十九日 （晴） 西南風

奉天

東鐵建築三支線 哈黑吉方及馬密
爲直魯難民開闢一生路

中東鐵路敷設支線迭經交通當局提議最近交通部鑒及直魯難民出關謀生者日多一日趁此時機撥移大批難民赴東省建築該支線鐵路既可早日完成難民亦得謀生現正計畫中茲擬建築哈黑支線（哈爾濱黑河間）（撥難民二十萬苦工）吉方支線（烏吉密河方正間）撥難民十五萬苦工馬密支線（馬橋河密山間）撥難民四十萬苦工惟現因經費關係未能立即進行待計畫安協方能移前往云（生）

各路戰事發動中 招兵運械忙碌

●三四軍招去新兵● 第三四軍軍長□漢卿氏前派該軍募兵委員劉春林等來奉赴本溪等縣招募新兵現已招有新兵八十餘名於日前由本溪來奉昨十七日乘京奉早車西上入關編練成軍以充缺額云（偉）

●輕便野礮送前方● 奉天迫擊礮廠長李宜春以近來前方討赤戰事積極活動故該廠添師加工趕速製造新式野礮重彈現在製出一種最新式輕便野戰砲動射力甚遠且較普通砲進退便利實戰事勝利品故該廠長昨十六日特派總務科員馬紫芳裝京奉車押送輕便砲一百二十門砲彈一萬五千發運京分配各軍擊赤云（生）

●魯軍乞飛機十架● 山東陸軍々部以還來戰機緊迫關於戰利品必須充實以期却適故前特派該軍航空隊副官韓學信來奉請領飛機十架以備作戰兵工廠對此以不可延緩之事故當即准予所請備齊飛機十架於昨十六日即着該副官由京奉車押運山東備戰云（生）

●後方病院領藥品● 東北陸軍附設錦縣後方陸軍病院專醫治前線傷兵近以該院傷兵入院日見增多而所需用醫藥品布類必須多備以應實用故日昨特派專員來奉向軍醫處請領病院用品該處據此已飭局照發裝運錦縣云（生）

●派員押送機關槍● 東三省兵工廠聘請西洋技師二人發明一種一三新式機關槍以備戰事利用現已製成一百架月之十五日派員押送關內分發各軍使用云（笑）

●軍械官運來戰利品● 第三四軍團長張學良於月之十七日派該部上校軍械官蔣振鏞番兵二十名由天津將前在晉北一帶獲得晉閻之戰利品計步槍四千二百枝子彈二百五十箱機關槍四十一架野砲八門山砲十二門重砲六門砲彈二百九十一箱鐵甲車四列於十七日晚裝京奉車運奉當交兵工廠收存云（偉）

郵局請發紀念郵票

北京交通部發行之大元帥就任紀念郵票此間郵局尙未領到聞由該局於日前致電交通部郵政總局請速撥發用便出售等情聞日內即可發到矣（捷）

張廳長晉京

奉天審陽地方審判廳廳長張啓鴻氏日前奉北京司法部之電令晉京有所訊問是以該氏奉電後遂於月

日警署捉獲竊盜犯

奉天附屬地日本警察署對於市內竊盜自轉車事件非常注重不時飭屬嚴行出動查拿茲於日昨十六日日警動務出巡在市內千代田通拿獲竊盜正犯韓開運一名（二十九）正欲施其竊取自轉車時當被捕獲帶署訊究據該犯供稱現住小西邊門外於去歲共竊取自轉車四乘洋車輛俱各變賣云（生）

奉票日見高提 錢商受損者倒閉

奉天省城以奉票爲命脈而自去年歲闌以來奉票驟跌突自每現洋壹元換奉票十元市價一躍而漲至每現洋一元換奉票二十餘元今年新正開市竟突破三十元幾達四十元於是而省長晉京矣籌濟局成立矣三省協濟矣三省官銀兌現矣種種維持始仍回至二十八九元上下然錢商之心理以奉票價低爲得計故仍紛紛買存金票以冀奉票再跌至四十元在左右可以大發其財不料天不祐漢凡存金票之號至日昨已有倒閉之現像其首先虧累而賠至百餘萬元者則千代田通之富安永銀號是也昨（十六）已聲明倒閉外欠達六七十萬近正清算之間繼奉票再漲至廿元則聞風倒閉者尙大有人在此所謂榮華如夢轉眼成空昨日華屋大廈今日無地立錐者此輩調也望各商其慎以爲鑑焉（夢）

省垣連日鈔法遞然機關前取引所年後開行金票頓落至二十四元故一般鈔商誠有不可支持者一時保證金繳納不上致振鈴休市聞城內官署銀行團一致整頓勢非維持奉票兌現洋打開二十元內不息由此觀之日內 奉票更有大漲 希望云

深夜中發生慘劇
縫紉小使被害且失機器四架 日警捉獲嫌疑但無確實供據

本月十七日午前三時奉天日站千代田通二十四番地勝家公司突發見竊盜殺人案被害人陳朝聖本年十九歲係關東州內金州城西馬蟻島人於昭和二年三月六日由大連來奉在該公司充小使忽於十七早發見陳被人殺斃氣息已絕失却縫紉機四架價値金票二千餘元因發覺已晚只好報警檢驗併查勘竊盜者之出入口但痕跡甚少旋用電話通知各處堵截緝拏雖經拏獲嫌疑犯一人即係張姓但尙未有若何確實供證目下日警署已派委幹練員警四出偵緝並通知沿線及中國各地方嚴行檢察以期必獲未知將來能緝獲否容紡再誌（夢）

刺殺潘巡官之 兇犯日內槍決
潘巡官亦已死去

奉天城內第一區巡官潘樹閣被其屬巡警董印廷刺殺一案業已滿城風雨婦孺藉爲談資旅枝增葉不免幾多點染查該兇犯董印廷早已在新民縣所屬京奉路線之栗家窩舖車站被獲由劉姓巡官押解來奉經省會警察廳張樂山廳長親自訊問該犯已將用槍刺殺各情直認不諱其口供大致如後董印廷現年三十六歲直隸唐山縣人於民國六年投充京奉鐵路局警民國八年秋因事被革到奉寬事輾轉無成民國十三年投充第一署巡警因姘識一婦人住大西邊門外每遇休息假前往經該管巡長報告潘樹閣巡官被潘巡官嚴加管束不令外出即急班之日亦令其在署辦事對於有事請假及夜號歸家一概不准又將董所佩帶之八音手槍勒令繳回換與一大槍種種凌虐不顧董之局面前月底董因放卡回署太早潘乃批其頰而唾其面故董以灰心進取戀姦情熱之心情加以受批唾之憤恨遂於該夜潘巡官巡邏至東分所時董亦於巡邏勤務在路燈火之機暗用警士王志良之自來得槍竊對潘巡官背後連放數響見潘已有倒地之勢乃携槍逃走不料仍被拿獲聞語張廳長以該犯暗刺官長以下犯上如此加大妄爲若不加以嚴懲殊不足以警愚頑而遵法紀故於訊明後即請准省署定於日內遊街示衆後再行槍決以爲以下犯上者戒又聞潘巡官經該犯背擊時尙未受有重傷乃於該犯臨持槍逃走之際向左脇所放之彈由左脇洞腹穿背後以致倒地雖經該分所巡長於下班小眠中聞槍警醒急出內屋見此情形一面電呼車行迅開電車將潘巡官送往赤十字醫院診治施以種種手術一面由電話報告警署及第一署立時通電各處復緝逸犯然潘巡官因傷重終於難治矣至此案發生以來街談巷議以董犯性情粗暴有三國魏延之反骨故其在差時與同事人等不通慶吊而潘巡官無孔明之才乃養虎貽患迫成因色氣而演暗殺之事想其前因後果以有關係云（夢）

奉天省會警察總第一警察署一等巡官潘小樓氏於上月被東華門分所警士董印廷因仇槍傷一節已誌各報該巡官被傷後即抬往大西關子孫堂胡同日本赤十字會病院治療該巡官竟於月之十六日夜半十二時一命赴西方大路去矣並聞省會警察廳正在籌備開一追悼大會云（偉）

禁煙局結存餘欵 撥歸籌濟局

奉天全省禁煙總局日前奉到大元帥電令內開茲已另設籌濟專局籌備軍費所有取入機關統歸該局轄制合行令仰該局結束歸併馬總辦奉此遵即將禁煙局事務飭屬結清以備交代聞共結存奉大洋十五萬元昨已奉令悉撥籌濟局爲設備費云（生）

東三省臨時籌濟總局督辦兼總辦張志良氏已於十三日正式就任並對於內部之組織積極進行等情已誌前報茲聞對於接收禁煙局事務已由張志良督辦會見馬羲魁總辦射期移交閑所有禁煙之尾餘事仲仍須由馬總辦負責淸理云（捷）

派員調查長途汽車

省長公署以各縣創辦長途汽車者日益加多雖均經實業廳核准究竟其中是否確合制度亟須派員詳查以便考特核派員分赴各屬調查以明眞相並須將調查事項詳細具報以便考核彙案云（捷）

錦縣

招集區長會議

錦邑縣署第一科長邢念汾警甲所長關沛霖代表齊知事因公赴省招集全縣九區區長開地方事務會議區長陳召卿李樾敷等已先後蒞錦開會之時關於地方行政各要項當有一番討論云

委員蒞錦丈荒

錦邑東區凌河下游一帶未經報領之荒地爲數甚多現因錢毛地貴附近農民爭先具呈報領奉天清賦總局特派石宇綱委員姜廣森於月之十五日帶同繩工數人蒞錦下車稍息征塵即赴凌河地方按段丈矣

紡織工人要求薪增

錦邑城關共紡織工廠大小數十家紡織工人因錢法毛荒物價昂貴所賺之工資不足餬口同向各廠主要求增薪維持生計月之十五日以要求未准暫行停工現正經人調停工風潮或不難止息云

鐵嶺

警處令招餘丁

本邑警甲所奉警務處令略云時局不靖深恐黨匪潛入境內圖謀不軌現對於保安愼重外防是以故此令各縣每縣添招餘丁二十名以資補助云（駒）

長春

段署招集會議

長春二道溝東省特別區路警第六段段長常伯勛氏日昨發出通令由招陶賴昭米沙子張家灣双城堡三岔河松花江等處直轄分段長官等躬親來長列席重要會議對於警備路線保護路產優遇旅客嚴防匪患整肅內外勤巡官長警服務程序等要政均有所建議云

代督公畢返任

吉林軍務督辦公署參謀長代行督辦職權熙洽氏日昨由京到長下榻於本埠頭道溝大世界旅館連日接洽某方面軍政要人對時局戰局均有所討論玆聞熙代督辦預定十六日下午三點二十分搭乘吉長列車遄返省垣事先本埠軍警行政司法稅務各機關領袖等均各預備赴站歡送云

來函照登

滿洲報大主筆鑒昨閱貴報要聞欄內有美字訪員採登籌濟局實行田賦加征之稅查本局雖爲籌款而設並無此項計畫不知該訪員何所根據似此憑造新聞誠恐以訛傳訛淆惑聽聞於本局並貴報之信用兩爲妨礙相應函請查照更正以昭核實至爲感紉此頌撰祺 東三省臨時籌濟總局啓

出賣房產廣告

啓者 茲有本溪縣街東明山溝草房共計三十五間座在本溪縣明山溝擬出賣如若有願承買者請至本宅面議接洽可也 啓 本溪縣明山溝 鍾秀亭啓

賣房

住宅房子五戶因急要回國有購買者速到大連惠比須町百八十七番地秋森商議可也 （房租月收二百三十元）

拍賣廣告

家具類約九拾件

拍賣日時 三月廿一日午后一時

驗看物品 三月十九日及二十日 自午前十時至正午 自午后二時至四時

拍賣地址 東公園町一番地 和記洋行共同事務所二層樓上

如右拍賣特此廣告

耶克由委路納 H. A. WILLNE

林氏親屬會啓事

已故林君瑞卿之第三側室林楊氏自去冬未經告知本會私擅前赴大連近且失蹤不知何往倘有知其下落函告本會因而將其尋回者本會定有以相當之欵奉酬再該氏倘在外有借貸等情本會概不承認此啓

通訊處山東 煙台 恒興祥 福山縣 恒通號 芝陽本村

辯護士竹田菅雄通告

本辯護士受山東福山縣芝陽村林氏親屬會聘爲常年法律顧問倘有對於該會之名譽及其管理已故林君瑞卿所遺大連之財產加以不正之侵害者本辯護士當負依法保障之責特此通告

事務所大連市佐渡町十八番地 電話六八〇〇番

注意尋人廣告

啓者敝人奉天省遼陽縣南長店舖居住王德貴愚子王振九年二十七歲由前五年外出未歸於民國十三年回信一次內云在少帥部下四十八團二營八連充差更名李元龍駐紮哈埠此後杳無音信至今數年之久屢次詢訪終無下落因家孤翁幼妻奈難居度其妻雷氏年二十五歲欲改嫁翁求寬歸終言明候舊歷五月爲限至期無信另嫁故登報端望懇仁慈君子有知下落請賞之則感德無淺矣

通信處奉天遼陽南鞍山珠江泉內 王德貴謹啓

中法儲蓄會 東三省總分會

▲中國唯一之有獎儲蓄機關▲本月開獎第一百十三次

▲特獎現洋八千元▲頭獎四個各得現洋二千五百元

本會專辦有獎儲蓄由北京分設奉垣經理東三省業務凡入會者、按月交欵三元六元九元十二元或十五圓均有得獎希望最大獎、金八千圓最小獎金得回當月所交儲欵每十號有一號得獎大獎之外仍還原本外加紅利財連好者入會數月即得

▲即然不期滿亦能獎本零錢積成大宗現欵利益雖盡述

▲欲爲父母子女或本身作將來計者不可不入會儲蓄

▲多年在外欲求早日歸田者不可不入會儲蓄

▲春風得意用度浩大者不可不及早入會儲蓄

▲祇要每月有可鼻之進欵者即不可不入會儲蓄

▲已在他處儲蓄饒有興趣者無妨再入本會儲蓄

本會收付均以現大洋爲本位如交金票或奉票可照市價換算入會者請將姓名住址及認儲之欵由郵寄下當即給予收據填發儲券每月十五號開獎後當有號單爲憑得獎者立即發給毫無折扣開辦十年信用昭著欲閱詳細章程者請來函索取可也

地址 奉天大西門外電車道西一百十八號 電話一六六五番

出賣房產廣告

（一）座在營口東大街路南即警察第一署舊址西鄰市房一段連同後院樓房共計六十餘間

（二）座在營口老一局東胡同房產一所計瓦房十一間上下十間東廂房兩間

業主因擬移居他埠上計兩處房產均委敝人代理出賣如有願承買者請至老一局東胡同滿洲報營口支局內面洽可也 電話（長）八六九番

營口欒瑞亭啓

西崗 世界大戲院

陰歷二月廿六日起演

神州影片公司出品

賣油郎獨占花魁女

計十大本一次映完

下期預告 兒女英雄 十三妹大破龍仁寺

上海大戲院聘請

「遍遊歐洲」張寶慶技術團

自三月十九號起表演驚人技術天天不同

加演 冒險偵探巨片

非洲歷險記

自三月十九號起連映三天下期續映後部

自十三本至廿四本

哈爾濱馬利生醫院

診療科目 內科 婦人科。小兒科。 外科 產科。眼科。花柳科。皮膚科。耳鼻咽喉科。

特設 人工太陽燈治療科。檢査科。梅毒有無檢血斷定。檢痰檢尿檢便。肺結核早期診斷。顯微鏡檢察。細菌檢察。反應診斷

注射科目 花柳病淸血藥針。補血補氣補腎補腦調經種子。返老還童。各種新藥針。淋病新藥針。德國六〇六。九一四。一二〇六。全備。

病室完備 住院隨意

哈爾濱北二道街 利生醫院啓

感謝 美國威利糖 戒煙大王

鄙人染阿片癖、忽已二十餘年、屢被友人勸以力戒、奈徧請華洋醫生、服盡中西名藥、卒無效果、惟其間所受痛苦、實不堪言、去冬被盟弟開歷山君贈我美國「威利糖」牛打、即六盒、如法食之、精爲見強、連食一打、竟將二十餘年所染成癖、不覺一旦消除、足見「威利糖」藥品、誠爲世界第一戒煙大王也、感激之餘、特登報鳴謝幷介紹同病諸公、速購三德洋行經售美國「威利糖」早服早愈、輕者半打、重者一打、包管斷根、永不發癮、奇藥難得、幸勿等閑視之

哈爾濱道裏十四道街王公館 王嘉臣謹啓

經售處 三德洋行 奉天分行大西邊門外二經路口 哈爾濱分行正陽八道街口

文苑

田岡氏邀開詩會追悼故詩人野村

田岡淮海氏與野村柳洲爲莫逆交、野村身後、鬨均由淮海料理、人多義之、現淮海又爲之開追悼詩會、特函達各詩友、原函如左

敬啓者今年二月柳洲野村君罹疾溘然逝世辱蒙諸吟長唁弔承賜賻儀生歿均感銘佩莫名鄙人茲擇於陽曆本月二十日午后五時在邊雲樓開催追悼詩會望祈屆時惠言賁臨共摛吟藻以慰亡靈而誌記念無任盼禱茲此奉佈順請時安不宜

主催者　田岡五樹拜訂

三月十五日

附悼柳洲詩

風塵落托志猶存、常對斯文共審論、一去騎鯨君不返、淸宵慟哭祭詩魂

蔡淸禪先生與胡哮公先生擬題二十四戒關係世道人心殊非淺鮮謹依次吟成七絕錄呈郢政

(丁燮生)

戒殺

天生萬物療人饑、動植飛潛各有機、豈得縱情任暴殄、庖中羅列盡鮮肥

戒淫

世間萬惡首推淫、強制工夫力自禁、果報無論分遠近、還防品格判人禽

戒訟

勸君意氣尚和平、莫作鼠牙雀角爭、訟則終兇垂古訓、明虧轉覺暗中盈

戒賭

嗜好莫如賭傳流、精神經濟兩相投、甘心一擲作孤注、蕩產傾家不預籌

戒酒

酒本爲人所合歡、飲毋過量樂盤桓、若教沈醐翻滋事、大禹曾經惡絕端

戒貪

人生慾壑最難塡、得隴便思望蜀焉、試看嬴秦不死藥、居然皇帝想成仙

戒嗔

暴戾恣睢盛氣凌、紙人度己亦難承、須知物我原平等、涵養功深人上乘

戒驕

或依財勢或才華、傲睨嘗從貧賤加、默察靜觀大地量、色荒萬物樂無涯

戒佞

口給禦人妄逞雄、滔々論辨不由衷、屢憎於世將焉用、聖道高深早發蒙

貞婦

吾鄉有王元恒者、業商異域、數載未歸、音信毫無、其婦張氏、株守家園、膝下一子一女、纏繞左右、適時疫流行、蔓延各地、子女皆患疫、延醫罔效、相繼而夭、婦痛恨交集、痛子女之短命恨蒼天之不佑、終日精神不振、如喪魂然、盼夫心腸、較昔尤切望眼欲穿、消息渺然、其志終不渝、懷玉潔氷淸主義、貞節之譽聞於鄉鄰、其叔王吉爾者、品行不端、貌惡心辣、析居有年、一日至婦家、婦以禮々待、溫語相詢、叔公聞否汝姪流落何方、與世長辭耶抑仍在人間耶、終無確信每日焦灼、晝夜不安、其叔不加思索、佯言曰、前日、茅村有自奉天歸來者、吾特趨問訊、據彼所云、吾姪留奉、設一微商營業、以博蠅頭之利、不意折本毛荒、賠累甚鉅、虧欠累々、無處籌補、被債主訴諸官、官向之追欵、以無有兩字對之、觸官怒拷打壓獄、在獄憂火齊攻、飲食粗糙、尙不飽、抑鬱充塞、軀幹漸羸、且嬰劇病亡於獄內官備薄材一口、葬於義地矣、婦聞叔信擇淚大哭口、昏絕於地公見勢危惡亘聲喚醒、扶起、撫慰曰、人之修短不齊、終歸於盡、夫婦之情、固然彌篤、何必如此之甚也婦淚略止、然仍嗚泣不已、吉第從中勸解、更爲之設謀曰、以吾管見、値此男女平權萌芽之機、自由戀愛彭漲之時、擇一俊俏丈夫、以樂畢生、較之孤守貧家、毫無生趣、勝強百倍矣、婦艴然大怒、唾其面、批其頰、口罵老驢、快々滾出、竟敢來此胡言亂語、擾蕩吾心、吾志已決、寧死不變、叔公呆立無語、赧然退出婦閉坐僻室、靜思其叔以往之劣跡、方晤其言、必係揑造、故不爲之介意矣、婦每日自操井臼、殷勤不怠、光陰流水、不知不覺五月五日粽節已屆、婦方庭除炊餐之際、遙聞門外、喇叭齊奏、意爲婚娶吉期、有頃、排闥來數人、擧目審視、無一素識者、婦斂衽曰、諸公賁臨、意欲何爲、一人應曰、汝猶不自知耶、汝叔將汝許配張生爲內助、今日特備花轎來迎娶耳、婦驚悸失色、曰此必乃老賊貪賂擅爲、吾不首肯望諸公向彼索人、吾決不往、數人見婦言堅、向前强置轎內、婦雖大罵不絕、亦所不顧、舁至村外行不數里、迎頭來一客商濶面大耳、狀頗魁偉　身衣綺羅　赫赫乎一富商也、聞轎內一婦罵哭不休、約其中必有光怪陸離、細訊舁者、始明底蘊、知係結髮妻也、呵舁者止、掀簾視之、面目稍異、然終不失原態、客商徐問曰、汝識吾否、婦泣曰憶昔似曾見、今忘之矣、客商仰面嘆、曰吾離家多年矣、今偶相逢各不相識可知日久不見、體態之改變也慨然向婦曰吾即汝夫也、婦聞言熟視之、果無訛、翻然喜現、夫擬令舁者速送回　未幾至家、夫擬將舁者逮捕、婦解釋曰不與彼輩相干、彼輩爲錢所支配耳、夫始涵之夫婦同坐牀上　担圍相談各述別後所經之波折、且喜且悲、婦力陳叔公罪狀及主謀、夫勃然怒擬訟於縣衙、被叔知覺、遠颺海外、不知所之云

松浦學校王靜波

愛情小說　萍梗姻緣

(寸草)

(六)

悲予笑道、表嫂是一個特別媒人、說的話我也特別相信、不過婚姻問題是所謂終身大事必定要兩方面都同意才可行的吳太太道、照這樣說、就我寫信問一問她罷！但是你的答應不答應呢？

悲予沉爲半晌、才說道請讓我想一想再答覆罷！

這一次談判到這裏就中止了吳太太回到家裏、立即就寫了一封信寄給朱女士、備述說媒的情形、請她答覆並且要她把最近照片寄來、第三天朱女士的回信、就到了　相片也寄來了、吳太太拿着回信和照片歡々喜々的跑到王家、打算給悲予看看、要他立時允許這門親事不想進門之後、只有王先生夫婦兩人陪着設計、吳太太就把朱女士的回信和照片給他們看、一面問悲予在家沒有王先生道」他因爲有要事、今天早起已經到蘇州去了、吳太太乘興而來、聽說悲予到蘇州去了、就很有些敗興、沉默了一會兒、才問道、他幾時回來呢？王先生答道、他沒有提起吳太太道他在蘇州通訊處、你們知道麽？王先生道、知道、吳太太當時求王先生寫了一封信連朱女士的信和相片一同寄給悲予並說還有別人給朱女士做媒、請他早日回信、好定行止

飲食物收藏論

(五)(麗水葵)

一、收藏栗子

乾收者、或爆或懸於避風處、生收者、藏沙中、至三四月間尙如新、以栗蒲燒灰淋汁、澆一宿出之、候置盆中、用沙覆之、亦不蛀、霜後取栗投盆中、去浮者、餘用布拭乾、晒之、去水、用新瓶甕先將沙炒乾放冷、以栗裝排入沙、栗層疊約滿八九、用箬一重覆之、以箬襾地使狎、將瓶倒覆其上、以黃士封之、勿近酒氣可至夏不壞

一、收藏葡萄

收藏葡萄、通常窖藏、不如將葡萄用細繩繫其柄根、高掛於空屋天棚、蓋此法可以歷久不爛也

一、收藏松子石榴

以防風少許、與松子同裹之、不至走油、如已油壞、攤竹紙上焙之、大石榴連枝藏新瓦甕內、紙封十餘層、日久不壞、而松子以礦布袋包裹之、掛當風處不膩

一、收藏金橘橄欖

將金橘貯於錫器中、以芝麻雜之則經久不壞、藏綠豆中、亦經時不變、將橄欖裝於錫罐、厚紙封之可至夏

一、收藏檸檬

既破之檸檬　可置之蠟紙上、久而不敗、惟宜先剖其四周、乃以此紙包之使不與空氣接觸、其未破者、則不必剖矣

一、收藏西瓜打瓜

將沙舖地甚厚、以帶秧西瓜或打瓜置其上、則可不壞

一、藏藕

肥白嫩藕、埋陰濕地、經久如新藏於泥中亦不壞、如欲致遠、以泥裹之

結論

天下之飲食物亦頗矣、其收藏之方法、豈片言隻字所能罄述哉、以上所擧出者、特吾人日常習用普通之飲食物耳、不佞本諸日常之參考、畧加蒐集悉究之功、遂草成是篇、故其方法、或有不生效者、加以限於時間、拙於叙述、其中難免舛錯、閱者諸君其肯糾謬繩非、拾遺補闕乎、不佞則引領以望

電影界

●賣油郎●　賣油郎獨占花魁女昨日放映賣油郎獨占花魁女戲劇、取才今古奇觀、係宋代民間故事、人所共知、事實情節可歌可泣、上海神州影片公司、特請萬籟天先生用戲劇手腕、編成影片、經孫敏君陸美玲女士主演、自開場至結局表演出來絲々入扣、更將當日花魁女身入娼窰　經過種切無不羅々紙上、今世界大戲院由滬運來一則爲趨合觀衆之心理、二則爲啓發連埠一般妓女之覺悟、勿慕虛榮得登彼岸、欲得如意郎君、須效法乎花魁也可

●大技術團留演六天●　上海大戲院、此次敦聘技術團張寶慶氏登場獻技、前報載從十六日起　連獻三天、照十六十七兩天觀之、每晚院內、盡是人山人海、稍遲至者眞無立足之地、則人心之趨向不約而同、該院日來生意之發達、概可知矣、但張氏一團所獻各技、觀衆無不拍案稱奇、該院主任、逐誠意挽留張氏、從今日起　再獻六天、(大共九天)以答顧客雅意　張氏以情不可却遂允之、外前報載及菲洲探險西洋俠義巨片共三十六大本、該院分作九天映完、每天映十二本、至所售票價依然照舊　概不增加、并聞張氏一團所習技術、名目頗多、已献過者決不重獻、其名冠中外、有由來矣

花訊

△桂珍又有客了　小劉家屯遊廊三號搭住妓女馬桂珍、乃由小崗某號移艷幟於是者、其事由艮否姑不俟言、自入該號以還、晝夜寂寞、披頭散髮、奚雷鬼物、今聞陡又接得熟客、爲旅順名人次寸、眞可喜又可賀

○春香花界魁首　江省永安里二等妓館天順書館搭住妓女春香年雙十、江產也、該妓前在紅雲閣搭住、因對於遊客特別招待爭由日盛一日、因此將債物只餘一二百元之數刻下仍是車馬盈門

除舊更新

除舊！消除舊時之困苦也

更新！更換新來之幸福也

倘若久困於病之中其苦亦可想而知如果馬上服食

百齡機

則八身百般舊疾包你漸漸消除更換新精神享受新幸福使貴體日臻於康强之中

因爲百齡機是淸補聖品

能調治百般虛弱病症

例如……積勞成疾●神經衰弱●下元虧損●新久癆傷●病後失調●先天不足以及婦女經水胎產等症

連服百齡機三天必有奇效可見一經試服●其驗如神

(百齡機價目)(均按現大洋計算)

小瓶一元　每打十元

大瓶二元　每打廿元

東三省總發行所奉天大西邊門外

九福公司

大連分銷處　泰西華藥房

哈爾濱分銷處　泰華西藥商行

各埠藥房均有出售

五十年来

五十年来客室中之陳設用具雖随時代而屢經更易惟敬客之香烟則至今仍無不用大炮台§§§§§

大炮台之美質如始終一始終故爲人所珍爱

CA-217

肥胖未必就是强壯

常有兒童體甚肥胖,而腿骨作弓形,齒牙腐敗,血液稀劣,全無抵抗疾病之能力。設有某兒於此手足挺秀齒牙完好軀幹優美雙目清明,必曰此哺兒合法之功也。市上所售之乾牛乳,名目衆多,不可與好立克麥精牛乳粉相混淆。僅用牛乳,不足以應兒童發育之需要。此外尙有礦質鹽,得之於地中,爲營養筋骨與血液所必需。好立克麥精牛乳粉乃以純潔之牛乳與大麥小麥所含之礦鹽混合而成。

從今天起,請卽購用好立克麥精牛乳粉,以哺兒女。調治簡易,無須烹調,祇須先以少許沸水調成漿狀,然後不論以冷熱開水冲飲均可。索取貨樣,請寄郵票二十分。

各處均有出售

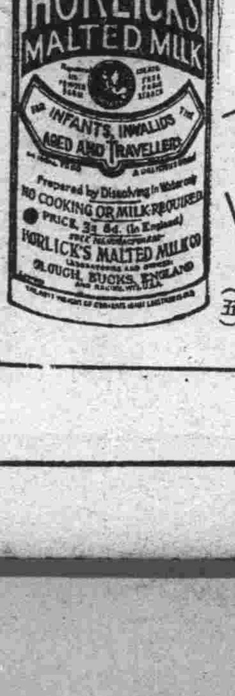

茲附上郵票二角請賜好立克麥精牛乳粉樣貨一瓶寄

書　　君　收

寄貨函致

上海郵政箱第一四一六號

霍傑士洋行

27-6　(五)

大連同聚福紬緞莊廣告

本號新到蘇杭紬緞綢絹歐美呢絨毛葛花樣奇異價格低廉惠我光臨無任歡迎

西崗街一三一番地電話七六五五

醬油材料糖色廉價廣告

本工廠專造醬油糖色歷有年矣品質優良各馳天下本號今爲擴張營業起見減輕利益以酬主顧本埠外城如有購者來函照辦不悞特此聲明

振華號

大連沙河口仲町一二九番地

電話　九三二二番

振替大連一六六六番

大連市浪速町四番地　電話三二二二番

史惟記眼鏡時計行

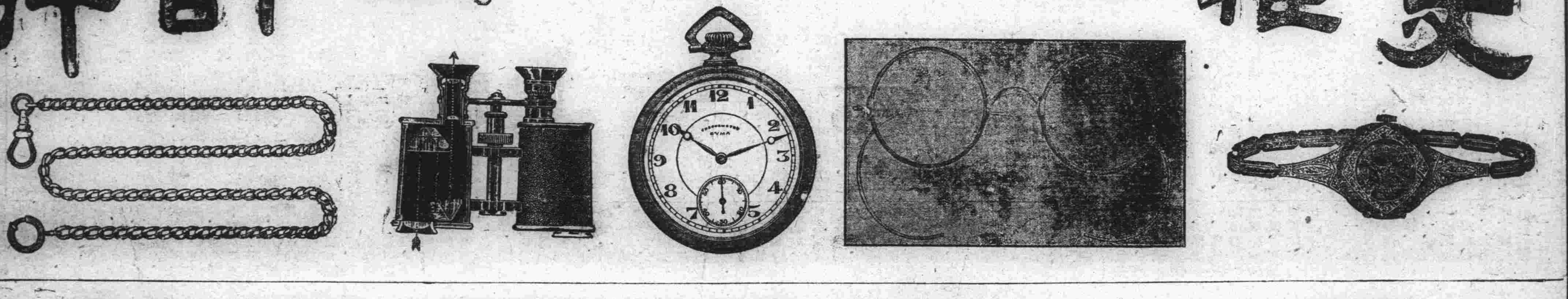

舊曆二月廿八日起舉行開幕紀念特別大廉賣三星期

定價便宜　再打九扣　十圓以上　另加贈品　如此機會　千載難遇　恭請各界　從速購備

特價品目略舉于左

美觀實用 準確堅固	美國十二寸代日子針十二角掛鐘	每只金十五圓七角五分
價廉物美 懷中良友	三號白鋼売三針懷表	每只金一圓四角
堅固耐用 家家必備	德國五彩背鈴鬧鐘	每只金二圓
式樣玲瓏 機器鋼輪	六號白鋼磁面三針三條樑手表	每只金三圓六角
蓋世無双 潔淨無比	最上雲產茶晶天字	每副金貳百拾圓
光色鮮麗 養目寶石	同上 地字	每副金壹百貳拾圓
色淨兩全 五季咸宜	同上 元字	每副金叁拾六圓
强光變弱 目力倍增	同上 黃字	每副金拾六圓
保護眼目 必備之品	同上 宇字	每副金八圓
性堅質純 老幼官用	同上 宙字	每副金六圓
色如眞空 脫目淸心	最上川產淨白水晶趙字	每副金拾六圓
	同上 錢字	每副金拾圓
	同上 孫字	每副金八圓
	同上 李字	每副金六圓
	同上 周字	每副金四圓
	同上 吳字	每副金叁圓

以上各物一律扣實外埠函購原班寄奉欵請先惠郵票代金亦可每百分作金票九角五分郵費每件貳角附屬地以外及鐘郵費均另議

營業項目

眼鏡部 敝行內設工廠、用最新式電機、製造車磨各種茶晶、水晶、克羅克、吒力克、及各種科學鏡片、無論何種光線均能製造、尤爲敝行之特長、經各眼科醫院許可、憑蒙認爲最有經驗之眼鏡製造家、欲用高上眼鏡諸公、務請駕臨爲荷

時計部 各式座鐘、掛鐘、金鋃鋼(鎳)各種手表懷表、式樣玲瓏、無美不備、機器堅固、保管使用、五年之內、免費修理各界諸君、不可不備敝行較準的貨品可壯觀瞻、又合實用

修理部 敝行對於修理方面、最有信用、無論如何機器、均能着手如新、早蒙各界所嘉許、玆又新近聘到上海機務技師代客修理鐘表、留聲機、望遠鏡、等取費從廉、一概保用

望遠鏡 本行向德國名廠、定到單筒千里鏡如八十七倍、四十四倍、四十二倍三十六倍、二十四倍、十六倍等、能觀天文、察地理、又各種反光雙筒千里鏡、式樣極多、爲軍學各界之必需、亦理學及旅行之要品、物美價廉、如蒙光顧、不勝歡迎

贈品章程

購貨在十圓以上者贈法國項珠壹串、二十圓以上者贈二串餘類推

滿洲報星期副刊

祀孔考略

(莊兆黃)

前見寧府大學院訓令廢止春秋祀孔舊典、謂「孔子生於周代、布衣講學、其人格學問、自爲後世所推崇、唯因尊王忠君一點、歷代專制帝王資爲師表、祀以太牢、用以牢籠士子、實與現代思想自由原則、及本黨主義、大相悖謬若不亟行廢止、何足以昭示國民」云云 令文簡要、所謂專制帝王與夫牢籠士子者、皆不足以使一般篤舊者流、明白洞曉、因是不嫌辭費、將歷代祀孔之帝王先儒舉如下(至「尊王忠君」則繫於當時之學說、而足以牢籠士子則又關於時代心理之傾向、當別論之)

漢高祖十二年過魯、始以太牢祀孔子

明帝永平四年、令學校祀周公孔子、十五年躬祀孔子、及七十二弟子、躬祀用太牢

安帝延光三年、祀孔子於闕里始及七十二弟子

桓帝元嘉二年、魯相乙瑛請置廟卒史、明年事下、春秋饗祭出王家錢、給大酒直、永壽二年、相韓敕修孔子墓、及禮器

靈帝建寧二年、相史晨請祀孔子、依社稷、出王家穀、春秋行禮、以共禋祀皆立碑

魏帝芳正始二年、令太常以太牢釋奠、祭孔子於辟雍、稱先聖

晉武帝太始三年、詔太學及魯國、四時備三牲祀孔子、稱先師

唐高祖武德元年、立周公孔子廟各一、七年以孔子配周公、太宗貞觀二年、升孔子爲先聖不祀周公、而孔子仍居配位、四年、詔州縣學皆作孔子廟

高宗元亨元年、敕州縣未立廟者、速自營造、自是孔子之廟徧天下、永徽時、復祀周公爲先聖、而孔子以先師配、顯慶時復稱先聖

元宗開元二十七年、祭孔子、正南面、二十八年、詔國學、春秋二仲上丁、以三公攝行事前稱褒成宣尼公、稱文聖尼父稱鄒國公、至此又稱先聖宣父稱太師、稱隆道公、元宗則改稱文宣王、被以王者袞冕、用太牢八佾

宋眞宗咸四年、幸曲阜縣、用再拜禮、祭孔子、以七十二弟子配享、命尙書溫仲舒等分奠

神宗元豐七年、又以孟子顏子配享先聖

西夏仁慶三年、尊孔子爲文宣帝

金章宗明昌二年、避孔子諱量下碑

明太祖洪武初、國子監廟增木主、司業宋濂坐謫官、以其請毀像也

憲宗成化五年、闕里廟依京師制增木主

英宗天順元年、立孔子顏子曾子子思子銅像於文淵閣世宗嘉靖九年、張總議毀像、用十樂、用六佾(今其像猶存闕里廟)旋議褒祭以四仲上丁、府州縣學皆有廟、依洪武十五年制

清康熙三十四年平定三藩遣吳涵爲民祈福復立碑於孔廟

雍正五年 定八月二十七日至聖生日、齋一日、禁止屠宰

乾隆三年、河南學政林枝春、以三教堂佛居中、孔子老子互爲左右、請通毀之、得旨允行

太平天國、南王馮雲山奏請不毀文廟、幷開秋闈

祭孔可攷者、大略如是、外此如太平御覽引桓子新論云「孔子匹夫耳、而卓然名著、至其墓廟、高者牛羊雞豚而祭之、下及酒脯寒具、致敬而去」魏書延興二年、金國志二十六年、皆制用酒脯一則雜依民俗、封氏見聞記、儒教云唐氏風俗、婦人多至孔廟、泊宋代崇道、羽流僞造梓潼文昌府事而常人乃不至孔廟、噫、孔氏本一布衣耳、衛之西史、且與梭格拉底並稱、允矣、而吾國二千年來乃視若天帝、奉如神明、名則尊孔、而實則遠孔尤遠、雖日夕以祭之、吾知仲尼有靈、其必吐之矣

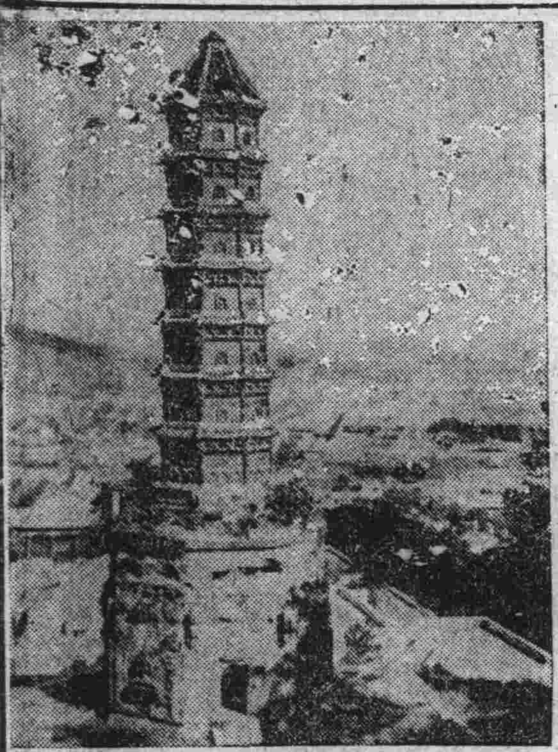

香山之古塔

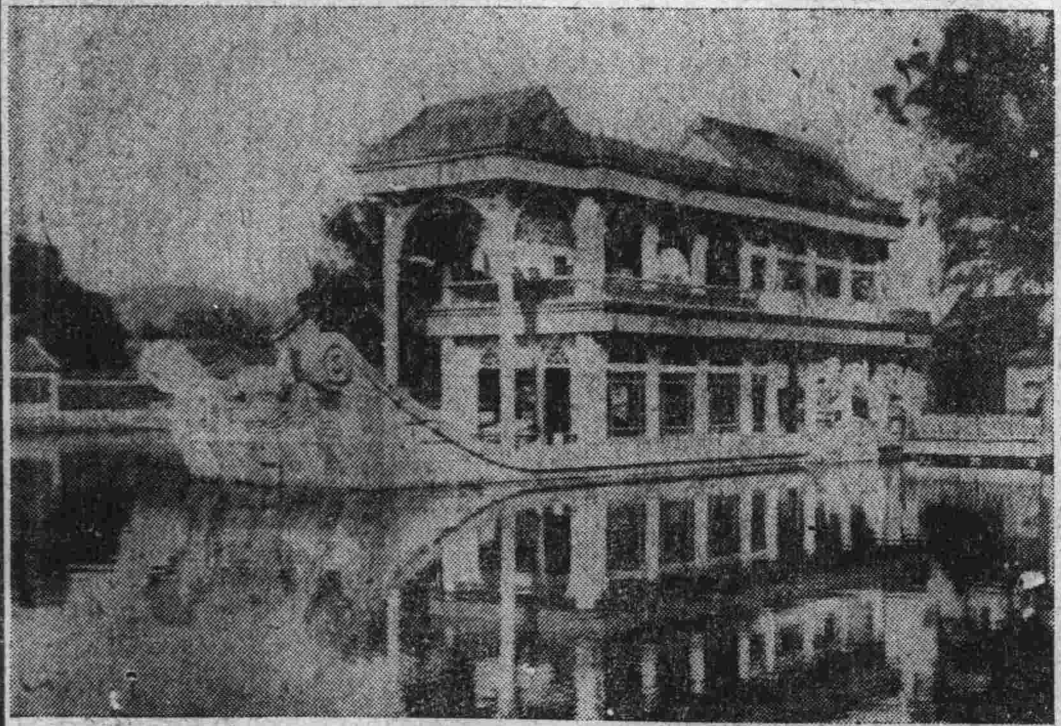

萬壽山之石舫

碑帖源流

(騤)

論書分南北之宗斷碑帖之界者、端自遜清始、阮文達複羅於前、午[illegible]蒐集於後、包愼伯講論於初康南海輝光爲繼、洋洋乎蓋大觀矣

書本無宗乎南北、界乎碑帖、欲探其珠、請言厥始、南宗以羲獻爲二祖、北宗則上溯籀斯、羲獻谷高、固斯之雲也、碑法起於西漢、帖興於晉、面目雖非、精神則同 碑窮而帖起、是固變體也

然以言楷法、則羲獻實總其成、以言簡札、則羲獻實集其體、千古景仰而奔趨者、夫豈無故、古無大篆、則史始尊、古無小篆則相斯始尊、古無八分、則中郎尊、古無狂草、則伯英始尊、古無眞楷、則羲獻安得不尊、古無者、非言無也、言無人集大成也

康南海曰、書學與治法、勢變略同前以周爲一體勢、漢爲一體勢、魏晉至今爲一體勢、皆千數百年一變、言按攷大篆變小篆、一體勢也、小篆變八分、一體勢也、八分變眞楷、又一體勢也、自漢以前皆碑體、南朝禁碑、乃始有帖唐太宗酷愛右軍、昭陵繭紙、世所爭傳、而帖興矣、第北朝尙碑多造像、舊風猶存、未失故步、唐人雖宗王、而尙講結構、則北派爲多、終唐之世、碑帖成對峙之局、降至趙宋、俗習文弱、人亦不復能爲方重之筆、意態翩新、書法中絕、元明繼起、主姿媚、薄剛健、帖學大行、蔚然王中夏矣、遜清中葉、鄧石如包世臣乘帖學之敝、異軍突起、書擁壁壘、於是碑學後興、如日中天、嗚乎 碑帖之爭 一盛一衰 若以時計之、蓋千數百年於茲矣、

帖學之盛、以蘭亭爲導源、以淳化閣爲魁壘、其流派蔓延於宋元明三代、蘇黃米蔡、樹其先聲、趙董劉姚、當其後勁、所施者簡札、所用者行草、墓志題榜、非其長也、碑學上承篆隸、下孕楷模、蒼龍白虎、在所必需、殆所謂明堂之器不可施之於草莽者也

近古自康南海廣藝舟雙楫、尊尙北碑、一時學者蔚爲風氣、迄三十餘年矣、約分之可爲二派、一曰康派、以南海爲宗者也、其書以渾脫瀏亮爲美、出於石門銘而輔以鄭文公瘞鶴銘、其極遂近於慈香造像曹之建、其弊流於野、一曰李派、以清道人宗爲者也、其書以沈重樸古爲美、出於爨龍顏而輔以般若經石峪、其極遂近於嵩高靈廟溫泉頌、其弊流於怪評者曰、南海之字如小兒 天年爛漫、毫無造作、道人之字如偶像 莊嚴矞麗 毫無生氣、千其以還、道人跪於前、南海跪於眞學南海者、如村婦護犢、學道人者如巫婆搗鬼、一蟹不如一蟹、而野怪之字、橫流天下、野字後塗抹爲本、怪字以踩賦爲貴、不復能言寫也

綜之碑體莊嚴、宜於榜額、帖以美麗、宜於簡札 師一者各取體宜、辨之者各因其用、南北之分碑帖之界、如是而已

秋天的黃昏

「黃」譯

我有見群山的頂上

一顆孤星發光、

那裡沒有人民

來阻我作景中的君王、

論中國拳術與西洋運動

(王連吉)

自從推翻滿清以來、國人留學歐美者、一天比一天多了、學術也輸入的不少、大凡科學、哲學、政治、法律、兵事、實業、等々莫不爲國人所向慕、物質的文明也因此而進步、近日以來、就是家庭日用的物品、身上穿的衣服簡直沒有一樣不仿造洋式的、差不多連睡覺都要仿西洋的法子了就拿運動一方面論之、現在無論是軍學工商各界、到了公休的時候、運動的種類、大概不外乎庭球、網球、籃球、檯球、棒球、足球、等類因爲什麼呢、因爲都是洋人發明出來的、所以人人非常歡迎牠、以上各種球類、別的都可以叫作柔軟的運動、或者給牠別號、叫作文明的運動、惟獨棒球和足球、非常的危險野蠻、

我去年在某處參觀足球的比賽、正在双鋒對峙、猛烈攻擊的時候忽然甲方的隊員、被乙方的隊員將胳膊踢斷、當時齊整的球場竟變成亂馬營了、我因爲受了這一場的打擊、纔看出西洋的運動太及中國的運動、中國自古以來最精妙的運動、就是一種拳技、練習拳技不但沒有皮傷骨折之慘狀、幷且可以護衛身休、手眼敏捷、身體輕便、所以我纔敢說西洋運動不及中國的運動、如果中國通國學校、合工商各界、都把牠也加入各種運動以內、不但對於個人身休上有益、即便對於國家也有很多的益處、所以我很希望諸君、極力提倡拳技、保全國粹、勿使中國固有之技術、湮沒絕跡纔好呢、以上所述的一切、都是我個人的見、不知適合不合大家的口味、尙聽閱者諸君不要笑我思想鈍舊 頑固不靈、我就成激不盡了

對於改革文書之我見

(范育初)

數年前余客北京、爲某機關佐理文書、時余於公文書程式、所知甚淺、爲之每多不合、雖自慚不學、然深怪文取達意、何必拘泥此呆之格式、且一事經三四次機關之往復、滿紙等因等情、似不能辨明其意、嘗以普通公文、可以表格之式出之、一則事既易辦、一則閱易明瞭、若夫特殊之事、則舍表而以文、但亦不必拘泥程式、竊自臆度、未敢向人創論、及爲之稍久、遂亦漸習、此念亦淡忘矣、嗣後辭職南歸、改就他業、從不復計及前事、去年爲上海特別市黨部掌治文書、黨部爲革命機關、文書不按成例、惟會從事文書者、則不期而自脫窠臼、于君去病、方自歐游歸國、相與共理案牘、力詆吾國文書程式、之腐敗、爲文明國家所無、王君奮筆擬稿、不拘規範、部中往還之例行函牘、有時竟自創表以行之、余甚佩其識、但文書程式、爲自來政府所頒布、歷史既久、流行亦廣、早經約定俗成、勢不能以一縣一省更革、尤不能以一機關先爲之倡、王君所懷、因亦末由宣布、頃讀報見葉楚傖君文書革命之演說、實爲先獲我心、就報所載、錄之於下

舊日文書格式、應澈底改革、所有等因奉此一類之字面、概須刪去、最好以表式替代公文、表內分機關、事由、辦法、決定、附件、等項、各級機關意見、均可慎注表內、即自縣政府以至國民政府、均可適用、辦事時一目了然、異常簡便、但此事須全國一致實行、始能收效、一省單獨採用、無濟於事、故擬將此意建議中央、通行全國云

閱葉君所論、似欲以表格代替一切公文、則表格之用 似不足以盡馭(其辭過簡、不敢懸猜、姑就片段之記轉論之)蓋表格爲機械的、而事實則千變萬化、往往有不能以表格限者、機關文牘、固多可以表格行之、特不能僅限以表格也、玆認定表格爲公文之正則、暫置不論、(是項表格之擬定、應由嫻熟案牘者 審察各機關普遍需要之各點、擬定門類分爲數種、由中央通過、國民政府頒布之、私人固無從擬也、若夫舍表格而猶需採文書時、則近日通行之程式、似有可改革者兩點、試分述之

一、上行平行下行之公文概定以函 國民政府所頒布之公文程式雖已簡易、然未能改革、自不免因襲舊制、鄙意以爲公牘往返、無非達意 欲達意則用函而已足、無須多立名目、多示程式、轉滋紛雜、蓋無論爲呈爲咨呈爲令爲批、不妨盡以函彙包之、若謂一經劃一在上有損體制、在下有僭名分亦爲過慮、試觀家庭之間、卑幼上書尊長、尊長致書卑幼亦未聞如官署之有種々體裁、然猶曰吾國向爲宗法社會、尊卑名分、固最嚴者也、且函中辭氣、自有分際猶之同一對語、主賓之對語、與賓客之對語不同、父子之對語與兄弟之對語有異、正不必拘泥封建時代之舊制、而謂爲不可更易也

一、盡量採用新式標點 往聞越中老幕友、遇官署不易呈復呈報之事、恐上司駁斥、於呈中故作模稜兩可之詞、其甚者則於中間有闕數字、使之上下可讀、而成正反兩意、藉作巧僞而避譴責、可見吾國文字、不加句讀、易生誤會、公牘在文體中最爲便於致用之一種、達意尤須正確明白、是標點符號萬不能不加採用 且欲掃除「等因奉此」等字、即可另行分寫、而佐以各種括弧、又公文引用來文、長者每加刪節、今若加以節點、(……)尤易明白、公文中一切麻煩曲折之點、一經採用新式標點符號、皆可迎刃而解、近日公報、施用新式標點者以余所見、有大學院公報(大學院所發公函 亦用標點)江蘇省政府月報、然僅就原文加以句讀而未盡量採用、尚不足語於澈底改革也

右文因葉君演詞、感觸所及、隨寫一二、他日或當更詳論之、海內宏達、幸共加討論、以促此文書革命之實現焉

●……陳半丁人物

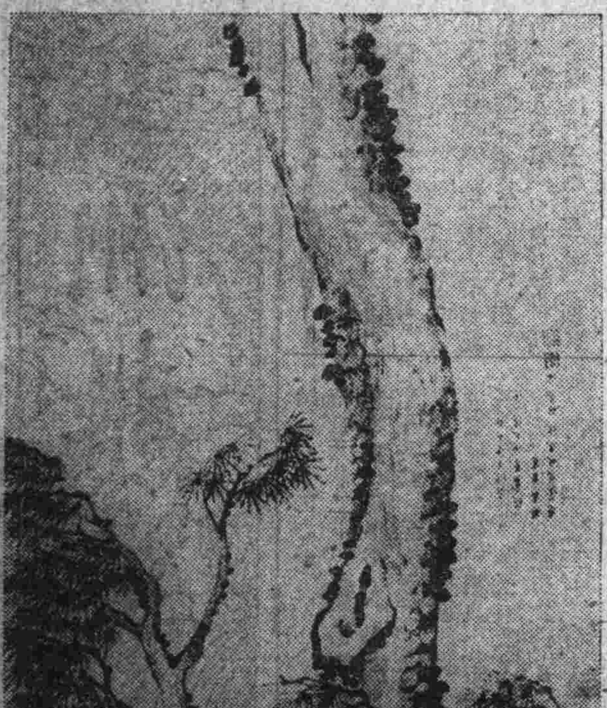

●……李子紳孤松

美術家

(雲心)

「秋菊、又畫什麼呢、還不快些擦了」李媽走過牆角、一眼看見秋菊又在那裡拿炭頭在牆上亂畫

「啊!」秋菊嚇了一怔回頭看見李媽、正皺着眉頭看着、她趕緊扔了炭頭、一面用手抹牆上的圖畫

「再看見你畫、我給你告訴大太去、你又得挨一回罵」

秋菊爲亂畫、不知挨了太太多少罵了、但是不由的總想畫「看見細草紅花、蛺蝶、飛鳥…便深々印在腦子裡總想追摹出他們的形狀、尤其是見了嫻小姐的圖畫帖、更沒命的想看、看了之後、便想照樣去畫、今天剛看了嫻小姐在那裡畫圖畫、她便在旁邊看了半晌、偸着在墻角背摸、偏被李媽給掃了興

「一來就想畫你又不是小姐、你沒有作小姐的命、畫那個作什麼」李媽似教訓又似譏諷的說着走了

秋菊垂了頭、怔怔的看地隙的綠苔、碧瑩瑩的鋪在潮濕墻根下比細草尤其可愛、她便蹲下了、仔細去看、其實她也沒有讀過什麽詩詞、而她自心裡感覺出一種說不出的美

「秋菊、秋菊、秋菊」嫻小姐連喊了三四聲 她才聽見 趕緊立起身來 離了墻根、走到小姐的房裡、只見嫻小姐倚在窗前畫圖畫壞的圖畫紙、已經有三四張」

「秋菊給我碗茶來」

秋菊端了碗茶、便在小姐案旁伸長了脖子去看

「好一隻紅蘿蔔呀、紛紅的身兒翠綠葉兒、有多麽像真的啊、她被這美的心情所掀着、恨不的自已拿筆亦畫一張

「你看這畫好看不好看」嫻小姐拿着她畫的像雙山藥般的蘿蔔、讓她看

「不好、我看不好」她看着不好便也順口說出來

「你畫了這樣麼」嫻小姐有些不樂意了

「畫的了、起來讓我畫一張你看瞧」不識趣的秋菊、還向前湊着要拿顏色筆

「去、你會畫麼」

「好小姐 讓我畫一回」

「偏不給你畫」

「偏畫」她亦着急了、着急了便不管她是不是小姐

「嘸、秋菊啊」

他委蘿了、兩眼怔怔的看着紙上的蘿蔔、鮮美的顏色和潔白的圖畫紙、引誘他的心房躍躍欲試但是終於沒有勇氣拿筆去畫

雖然她沒有範本 沒有紙筆、她却仍舊喜看圖畫、每天晌午、太太睡午覺、小姐上學去、他便一人在天井裏槐蔭之下、仰望着天空的白雲、悠悠的飄蕩 他幻想這塊雲像山、那一塊像雲飛鳥、像猴子、像常屋掛着的老壽星、等到天晚、隨着小姐、到附近的公園裡遊玩、看那金黃色的晚霞、漸漸的變得黑紫 蔚藍的大空、變成魚肚白、黑色的雲橫抹在白色天空上、便像斷岸、遠水、她心裡總覺有一種說不出的美感、只拍着手說好看

「閑小姐、你看有多麽好看啊真美!」

自然界眼前的景像、便成了秋菊的範本、廚下的炭條、便成了秋菊的畫筆、小姐畫壞寫壞的紙她當寶物一般保存着、留著作圖畫紙

閑小姐入了中學、秋菊也學的能看些小說、紅樓夢、再生像、天雨花 一類的小說、便成了她的破悶的良伴、年歲也大了、經驗和環境改變了她的性格、純潔自然界的美、她也沒心賞玩了、然而在東風和煦野花怒發的陽春衝動她原有愛美的天性、自己撫着胸口、發生出傷春的感慨、有時候、在寂寞的春宵、花前月下重新犯了小時的毛病、性性的對着景物出神、終於淚痕津津的濕透了衣襟、想起了小說上的人物更感覺着身世的飄零

嫻小姐上了美術專門、秋菊被太太嫁給跑上房的王順、於是她由使女而變爲王家的主婦

幸而七順是父母雙亡、孤零單單的兩口過儉樸的日子、然而她天天被一切柴米油鹽累贅住、很少再有機會、去接近自然的美景

她作了母親了、將愛美的心、都放在愛孩子的身上、任憑自然界的美景、向她招手、她也漠不關心了、有時在幽靜的深宵、水一般的月華、將花影照到窗上、也會揭開她的幽閉的心幕、重映出拿炭在墻上畫的小姑娘來、但是她現在以爲那是很無意識了

嫻小姐畢業之後 畫出一隻狗來像一隻豬、但是美術家的聲名、誰不曉得、許多留學生、都要求她的愛

誰錯

(鶴西)

朋友、你錯了、
勸你不必再費這無益的勞力、
反正早與晚她總要你忘記、
你幾時看見過點水的蜻蜓
曾在不測的潭心攪起永遠的波紋
?」

「朋友、你錯了、
須知道凡是百戰歸來的英雄、
都會回憶過去的戰史與光榮、
只要她一想那勝利的時辰
就不會忘了我也是她征服的一人

冬日的黃昏

「黃」譯

我立在一座小山的旁邊
山上舖平了新雪
一顆孤星探望着
從生冷的天幕裏漸漸出來」
這裡沒有別的生靈
來看我所能看見的
我站在那裡守着晚星
直到他不能和我相守

嫻小姐是有名美術家了、嫻小姐的佳婿、也是一位文學巨子、一對夫妻、在洋式樓房裡、談詩論畫、過他們浪漫的新生活、凡認識他們的、都很羡慕

秋菊彫謝了、白楊蕭蕭、荒草芒芒、一塊短小的碑碣之後、便是秋菊長眠的住城、在春天、細草出青色來、黃的蒲公英、和粉的野薔薇、顕襯襯的圍繞着墳前、蛺蝶在四面舞蹈、黃鶯在樹上奏曲、也許驚醒了長眠地下有大才的畫家吧

戲劇

他倆的成功

——獨幕劇——（海寬）

人物：郭毓之一個二十二三的青年、周馥瓊、一個十八九的少女

舞台右邊有一個弧形的門通到這外面、舞台當中是一個美麗的亭子、有沙石鋪着的路、彎曲着通到弧門、亭子左邊是幾株凋謝了的桃柳、幾棵紅了臉的楓樹、

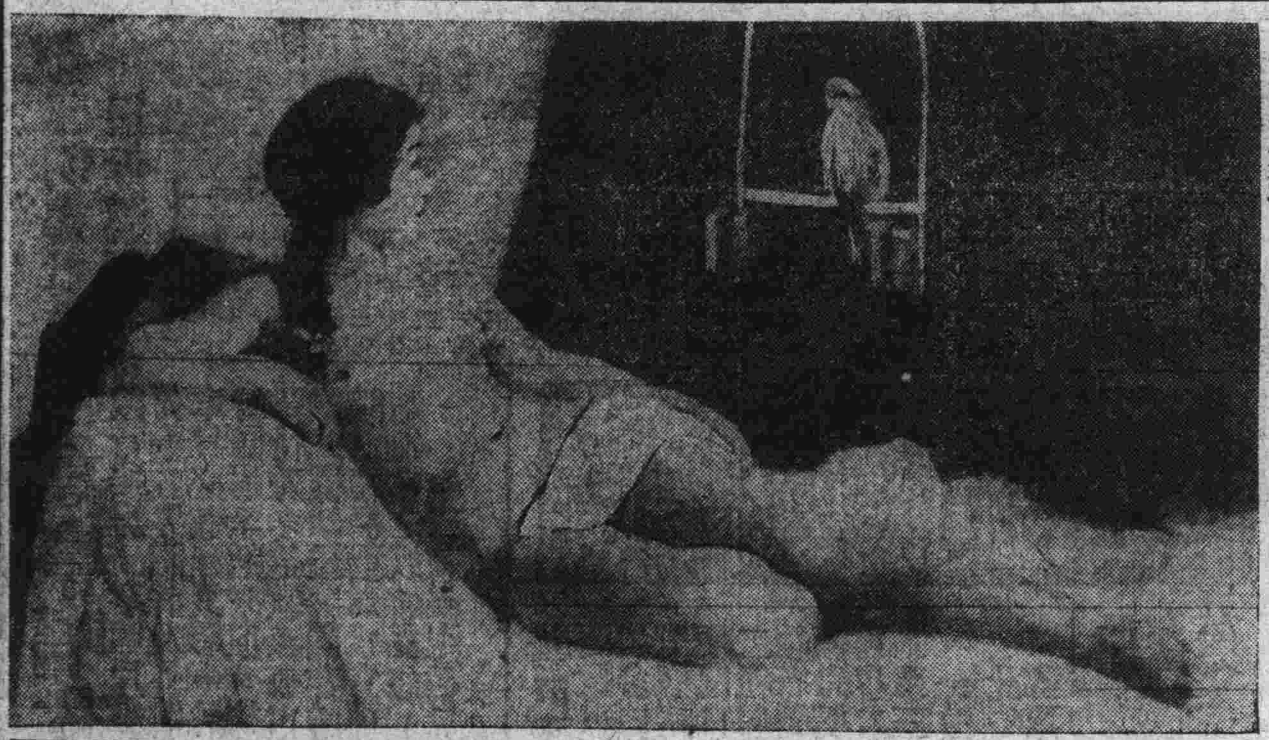

女及鸚鵡（日本美術院第七回美術展覽會出品）

風由左面吹來、吹着牠們的葉子括得滿亭的落葉、馥瓊坐在亭欄上，毓之斜倚着亭椽，臉向着馥瓊

時間、秋天一個陰森的下午、舞台略帶灰暗色、台下電燈都熄

幕隨起

毓之 我叫你多穿點衣服出來、你不信、我穿了這麼厚、還覺得有點冷哩！

馥瓊 我心裡的確不冷

毓 （諷刺地笑着說）原來你心裡怪熱的！

馥瓊知道她自己失了言、臉紅得有點像楓葉了、低頭看着落葉、一會兒好像想起了甚麼似的、擡頭向毓之說

馥 毓之、我那封信本來想鼓勵你、近來你也的確太頹喪了，書也念不下去 一天總是想、誰知道我這封信更使你頹喪！（狡滑地笑着說）男子眞沒有出息、爲一個人竟至于那麼樣！

毓 噯！多不害羞？在講堂上還忘不了寫信哩！

一分鐘的沈寂、兩人相對微笑

毓 愛情眞是神秘、眞是不可解釋、你以前對我那般冷淡、現在卻對我這般熱烈！

馥 你說冷淡麼？實在告訴你我的男朋友多着哩、什麼博士呀！留學回來的洋學生呀！……多着哩……

毓之抵不住人類祖先遺留下的嫉妒的本能、終於破口罵了

毓 你們名人的女兒、不去愛博士先生們、到來愛我這個窮小子？

馥 （也學着剛才毓之諷刺的笑着說）你這急性子？還改不過來、你知道我底下說甚麼？等我說完了你再惱 所以說哩 男子沒氣就在這些地方哩，（停一忽兒）本來也眞好笑、這一般吃女人的男子、也値得我這樣對付他們，接着他們纏綿甜蜜的信我只好請字紙簍來領略這信中的香氣

本來我可以不理他們、不過我喜歡開開玩笑、願意選一封不關痛癢的信（微笑）毓之、你的頭一封信也受了同一樣的命運、我也以爲你是同他們一樣的人、同不上半年學，就寫信給人家，本來也叫人有點疑心、我同我兩個女友看過後、我把牠撕得粉碎、也照樣回了一封糊裡糊塗的信、誰知道——誰知道這封冷淡的信、也就是現在的引線哩！

誰說愛情不是神秘呢？毓之、你說我愛你甚麼、我愛你的眞誠！

毓 我是假眞誠、我是大奸、愿〃後來慢慢地就知道了

馥 我到要看看大奸愿的本領哩！

毓 我也愛她的眞誠，她的思想、她的人格

馥 （歪着頭問）她有什麼思想？什麼高尚的人格？

毓 現在大多數的女學生（稍停）請你不要生氣，一般的女學生、都是慕着虛榮、慕着金錢、慕着男性肉體的美、不管性情投不投、將來能不能合作，因爲感情一時的衝動、便結合到一塊兒、所以結果離婚的離婚、隱忍地隱忍、可憐他們犧牲一生的快樂，把可愛的青春、都活活埋在這一時的衝動裡了！在學生時代、什麼獨身主義、什麼不嫁黨、處女會、什麼神聖的戀愛、鬧得個不得開交，一到畢了業、什麼如夫人、姨太太、也顧不得了，只要有錢用，有個督軍博士夫人的頭銜、什麼也作得出

馥 女的也讓你罵够了、讓我拿你們男子出出氣罷！他們看見一個男的，同一個女的談々話、就旁邊交頭接耳地密斯脫某某又愛上密斯某某了 惡意的批評、惡意的宣揚、因爲嫉妒的緣故、不惜出卑汚的手段來破壞、反之、要一個女的向他說一句話、甚至于只看他一眼、他就覺得這對于他是有七分意思了、趕緊請看電影、請吃大菜、試問拿父兄的金錢來擺架子、可値得羨慕？

有的男子穿着一種特別的衣服一天擦上一兩瓶雪花膏、固然愛美是人的天性、然而把粧飾當作每天的功課、當作引誘的媒介、那就未免太可鄙了！

毓 够了、不要發牢騷了！你看那些楓樹都在搖着頭笑你的憤慨哩（稍停）瓊 我到要問你…………？（後半句不說了、臉上浮現淺淺的紅暈）

馥 （含羞狀、紅了臉說）討厭！（稍停正經地說）請你放心、我的事我都作得了主！你呢？

毓 難道我的事我作不主了？

馥 （驚）你的事情、你作不了主

毓 （大聲說）「難道」！「難道」我的事我作不了主！

舞台變爲寂靜、一忽兒、將落山的太陽、又掙扎着出來、把牠的光線、斜射到他倆的臉上 舞台變爲金黃色）好像祝他們的成功

隊隊歸鴉的噪聲、將她驚醒

馥 暖喲！眞是穿少了衣服、覺得有些冷了

毓 時間也不早了、我們回去吧

他倆拉着手在石路上慢々地向弧形門走去了——幕下——

六字同書

柏林史卡拉劇場之美麗女優迭阿耳把女士、以兩手咸特製之大粉筆套六枝、一時能同書六種不同之數字、誠可謂有驚人之特技者也

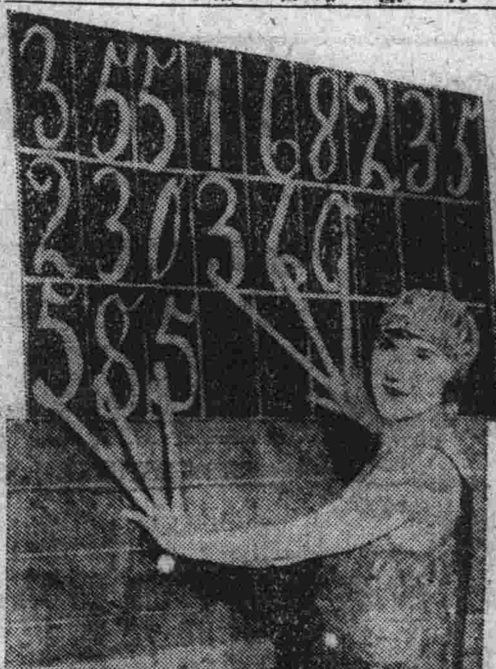

口的功用

（楊玉海）

吃飯喝水、惟口是賴、言語應對惟口是賴、咬嚼接吻、惟口是賴、口之功用大矣、豈耳目與鼻所能及哉，口之於味、辨察力最强、凡食物飲料、苦辣酸甜鹹香臭、不入口則已、一入口便知其爲苦爲辣、爲酸、爲甜、爲鹹、爲香或爲臭、口之於味又有同嗜、故人人喜珍羞而惡粗糲、親醇醴而遠薄酒、過屠門而大嚼、口之於味有如此者、彼孔子發奮至於忘食，聞韶樂而三月不知肉味、與夫顏淵在陋巷簞食瓢飲、不改其樂、是乃聖賢所爲、非可以概論常人也

口之於味既有同嗜、故人對飲食每無節制、果嘉肴羅列、旨酒盈樽、一見而食指動、再見而口角流涎、既不德量腹而爲食、勢必至杯空盤盡、膨滿脹飽而後止、大腹固便便矣、將無力以消化之消化不暢者疾病生、羸弱隨之、康健云乎哉、格言云、（病由口入）是乃經驗之談、西哲云（人類由幼而壯而老、乃日以口成其墓穴）亦是不磨之論、吾人可深長思之、飲食有節、不可貪一時口腹之欲、遺身體以易生疾病之患、不時不食食、及量而止、如是其可也

人生兩大之間、涉身處世、應對周旋、往來交際、端賴語言、言爲心聲、由口道出、果天生佞口能說善道、說的天花亂墜、道的亦情亦理、使聽者傾倒、而後取功名易如反掌、得富貴如拾遺、佩六國相印、寵從甚盛、衣錦還鄉、豈非鼓如簧之舌以說服六國之君、能如是乎於藺相如亦人也、封爲上卿、位在廉頗右、設非逞其善辯之才 抗爭秦庭、懷元璧而歸趙、能如是乎 邇來東西各國、凡號大政治家、每於選舉時、莫不恃演說、以宣示其政見於民間 果口鈍不能道一語，則雖滿腹經綸懷碩畫、將無以見信於人民 由此觀之、口辯顯容忽乎哉、

（病由口入、禍從口出）古往今來因不慎言、而致禍者、蓋比比也、故發言不可不謹、思而後言不多言、言必有中、而後可以處世無危也、不然信口開河、放言無忌、逞快於一時，釀禍終身、小之傷人僨事、大之被囚囹圄、口之於言、固不容不慎也

同一口也、有忠厚木訥者、有刻薄暢言者、同一口訥也、如其爲富人、則曰木訥近乎仁，君子不多言、如其爲窮人、則曰此乃笨伯、訥訥不能道隻字、且同一口也、喜時能笑、悲時能號、怒時能罵、如其屬於女子、則能以語而驚鄰、則其屬於勇夫 則能叱吒而風雲變色、由此觀之、口之技亦神矣哉男子口能容拳、爲有福之相、且是口大能食四方、無虞饑餒、惟女子則反是、既杏核其眼柳葉其眉、芙蓉其面矣、尤必櫻桃其口、丹唇外露、皓齒內韞更增嫵媚、於是靨輔承歡、一顰一笑、而衆生爲之顛倒矣

接吻之風 盛於歐西、凡男子由外歸來、必與愛妻行一接吻禮而後快 近自歐風東漸、我國一般時髦男女、莫不躍躍欲試、惟近據西洋著名醫學家言、謂人當接吻時、微生物即能趁機傳染、實有礙於衛生、果爾青年男女、愛情增進途上、又多一層障礙矣

窗前

（潔塵）

皎皎的明月
照到了我的窗前
「輾轉反側」的我啊！
更添上一番的慘淡、寂寥

重九登高

山蒼黃
野荒涼
佳節又到重陽！
◇ ◇
登高——
遠眺——
更增了惆悵、寂寥

細雨

絲絲的細雨
請你盡量的施行罷！
把宇宙間的萬物
都從迷夢裡喚醒

◎啓明書社最近運到

新書目錄

◎小本小說類

▲璣司刺虎記 大洋二角五分
▲露情傳 大洋三角五分
▲雙雄較劍錄 大洋三角
▲新舊英雄 大洋一角五分
▲美人磁 大洋二角
▲薄命花 大洋一角
▲海外拾遺 大洋一角五分
▲劍底鴛鴦 大洋三角
▲小學生旅行 大洋一角五分
▲曇花夢 大洋一角
▲幻想翼 大洋一角
▲三名刺 大洋二角
▲怪獄案 大洋一角五分
▲狡兎窟 大洋一角五分
▲三疑案 大洋一角
▲一聲猿 大洋一角五分
▲行路難 大洋一角五分
▲青酸毒 大洋一角
▲羅仙小傳 大洋一角五分
▲銀鈕碑 大洋一角五分
▲玫瑰花下 大洋一角五分
▲海棠魂 大洋一毛五分
▲傀儡美人 大洋一
▲易形奇術 大洋一毛五分
▲鬘情記 大洋一毛五分
▲狡猾童子 大洋一毛五分
▲五里霧 大洋一毛五分

◎大本小說類

▲蹺博士 大洋二毛
▲劇場奇案 大洋四毛
▲綠光 大洋五毛
▲案中案 大洋二毛

◎緊要聲明
敝號因屢添新書故未做成目錄屢蒙各界來函詢問實深抱歉之極待目錄做成後必再聲明特此預佈

◎謹告 外埠函購郵費照書價加一但用日本郵票二分者爲限但郵票九五扣計算特此

大連沙河口大正通
啓明書社
電話九四二七番

高亭唱片確乎不差

敝行接辦高亭唱片經售東省範圍開幕以來荷蒙各界讚許及外路商號紛紛函索代理簡章日必數起又承中外紳商紛至踏來似有接應不暇之勢不免又失招待殊多抱歉該公司現有幾種出品新式唱機式樣新穎美麗非常光耀奪目且價廉物美饋送禮品猶爲相宜而鑽鋼兩針隨意使用誠爲無常之娛樂品也

東三省總經售 大連市浪速町二丁目四四番地 **餘慶洋行謹啓**

請試第威德潤腸聖藥

善已哉潤腸丸之功效

西歐東亞各國男婦服用潤腸者多矣無不稱贊其效力如神患病諸君曾聞其功效否如患便閉口臭唇裂等症每日服一二粒即能痊愈茲備樣品多份請寄郵票一角五分立奉送一瓶患斯病請嘗試之無失良機可也吉黑郵票不收

東三省總經理處
營口源來盛洋行啓

此券剪下塡明住址並附郵票一角五分照寄不悞

贈送券
省 縣 鎭
寶號
君收

優待購自行車者廣告

啓者本號本年爲計畫營業前途發展計選擇精良材料自造特色紅雙樑自行車并付貨架及支腿其他一切付屬品且保險一年據有保證券以憑其堅固耐久眞有高過他車商以上之成績於爲應世時之要求情可便資例價在金票四十五元者持金票三十九元即可購妥特此登報願減價知願者欲速爲幸

大連市東鄉町八十四番地
永記商會
電話呼出七九三九 六三七五番

招聘乳媼

以身强無病年在三十歲以內者爲合格如有願就之人請函大連山縣通滿洲報編輯部楊華亭君接洽爲盼酬金面議待遇優厚

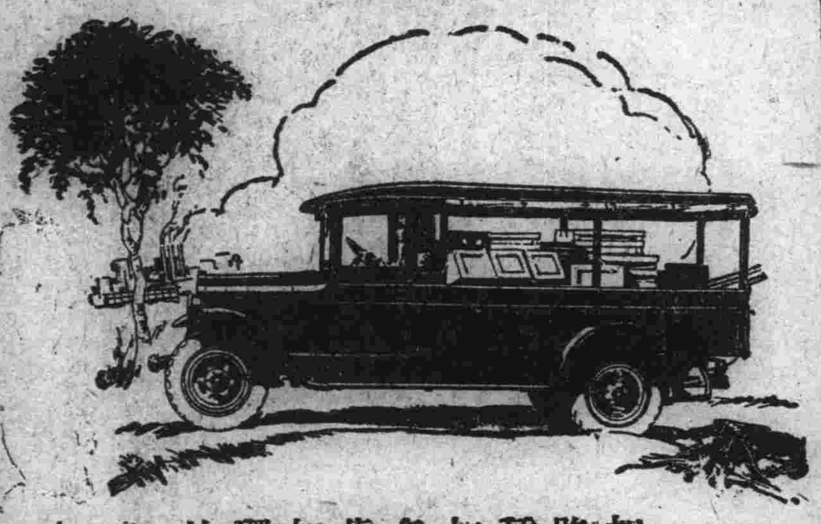

加大道濟載重車和長途車適用於各種的運輸

加大道濟載重車和長途車對於建築道路曳運貨物材料食物載運客人以及各種運輸的工作無不適宜

加大道濟載重車和長途車配用道濟馳名的機器故力量最大迅速異常作工可靠堅固延年

加大道濟車輛價錢低廉作工省費所以環球各地俱認此種車輛誠屬一種賺錢的工具

奉天大西邊門外美商**公懋洋行道濟汽車**
大連東公園町英商**和記洋行**

GRAHAM BROTHERS TRUCKS
Built by Truck Division of Dodge Brothers, Inc.
SOLD BY DODGE BROTHERS DEALERS EVERYWHERE

加大道濟載重車

奉天安東縣興隆街
瀛西大藥房
專家製造 並無二號

平熱散 一粒丹

定價現大洋三角

發行所 中日合辦滿洲報社 發行人 西片朝三 編輯人 金念曾 印刷人 金慕亭